南華日報

SOUTH CHINA DAILY NEWS
49-51 Hollywood Road, Hong Kong
Cable Address "SWENONIS" or 5478
Radio Address "SWENONIS" or 9850
TEL. {Editorial Dept. / Business Dept. 25812} P. O. Box 369

第二二五九號

本日出紙二大張每份零售港銀二仙

督印人鄺修濤

館址　香港荷里活道四十九至五十一號
電話　編輯部 營業部　弍五六一二
電報掛號　有線電五四七八　無線電九八五零
郵局信箱　三六九號
定報價目（均港幣計）
本港　每月五毫　全年五元五毫
中國內地　每月壹元壹毫　全年壹拾弍元
外國各埠　每月壹元七毫　全年壹拾九元
（郵費在內）（報費先惠）
廣告價目表可向營業部索取

香港荷里活道四十九號中國圖書印刷公司承印
香港政府特准掛號認爲新聞紙類第一三六號

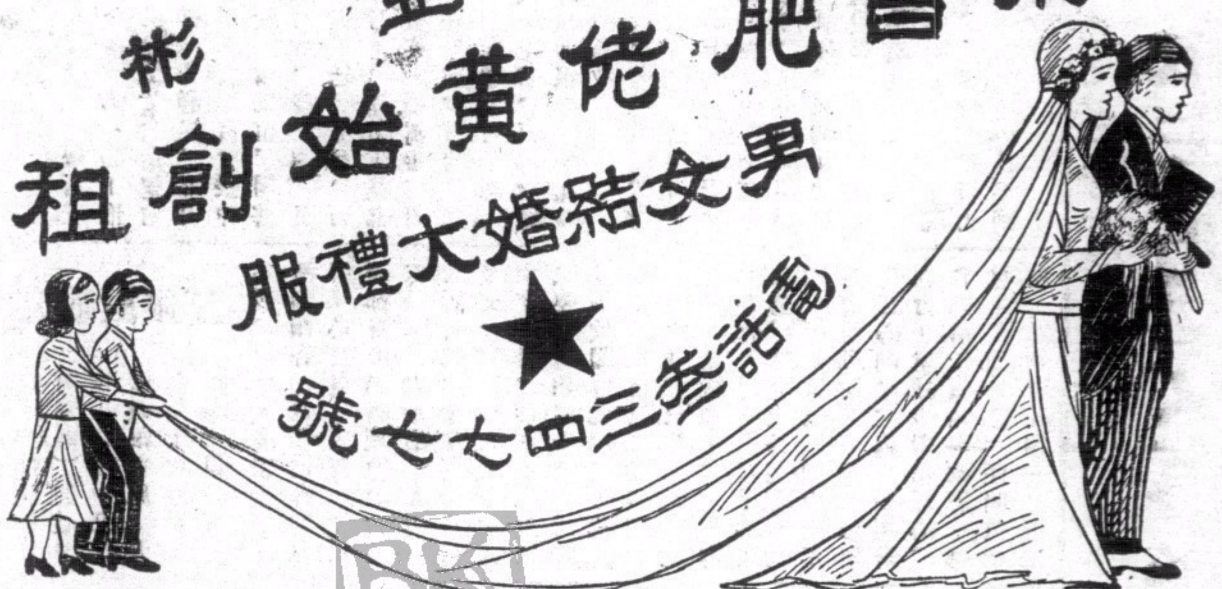

京昌

亞彬

肥佬黃始創租賃

男女結婚大禮服

★

電話叁三四七七號

本號始創租賃男女結婚大禮服及中華國粹顧繡翎毛紅裙大褂如蒙賜顧請預早數天到小號試身務令舒適滿意

中環威靈頓街四十五號二樓

JUVENIA 遵灣嘜表

RONSON 朗臣時表

總經理 港粵

利安鐘表行

香港皇后大道中醫電話弍一六六一號

廣州市十八甫路樓電話一五四五五號

民族雜誌

第四卷第十二期

要目

華僑的危機和今後的補救……陳公博
列國在華領事裁判權之過去與現在(下)……曾特
日本帝國主義的代價……郭威白
美國遠東政策的經濟因素……劉芝城
論留學政策……鄒文海
我國的農業與對外貿易……何炳賢
國際風雲變幻中的三國貨幣協定……唐崇慈
各國經濟計劃現狀之分析……吳亞信
日本海陸軍的目的……嚴繼光譯
民族主義的國際法觀……王鐵崖
蘇俄經濟發展的現階段……侯厚吉
數理經濟學的基礎概念……劉絜敖
道光朝之禁烟運動(下)……王明綸

陳少田電髮室

精電時欵新裝減價收銀三元

藥料用具用正泊來品地址德忌笠街一號二樓

電話三一六七一

女士們想要頭髮靡登夠靚嗎？本號選用美國上等藥水電髮久負盛譽名震旺角之電髮專家首創電髮最靚最平最絡

花容電髮

全頭減收元半

新法水熨　陸毫

洗頭收銀

男女理髮減收貳毫

擴大營業新由歐美辦到1936名家髮機多種

仕女賜顧保令滿意

彌敦道玖玖號　即旺角差館對面

鄺堂電髮崇家

老祖傳數代眼科專家老哥霖摩顛

老醫局在香港西營盤電車路鹹魚欄一五九號（即雲香茶樓對面）

僕於去年奉令出發東江痛剿共匪劇戰數月但兩目深受火毒以至成膜失明殊於行軍未便今聞哥霖摩顛醫師在港設館專醫眼科即往求治果不及旬日兩目復明愧無以報並留小照證明以申鳴謝國民革命軍第四軍十二師三十四團二營營長朱文輝贈

蟾宮電髮

減收一元半

寒風乍拂溽暑通消仕女電髮時機最妙欵式新生活化曲波玲瓏不差禮聘技師亞燈手術巧妙欵誇爲酬各界起見電機出自名家凡經本院電髮貌如再世麗華感謝仕女惠顧知余言不謬也

地址灣仔譚臣道一七一號即水車館左鄰

蟾宮電髮院啓

大道中五十三號

其樂

眼鏡公司

各欵眼鏡價甚相宜備皆

學術界的新貢獻

陳公博先生近著

革命與思想

已由本社出版，請即函購。

內容

第一章　我的思想基礎
第二章　思想的構成
第三章　物和思想
第四章　中國動的哲學
第五章　物的出發點
第六章　心的究竟和解釋
第七章　動的物觀
第八章　辯證法唯物論的矛盾
第九章　革命與物
第十章　結論

定價六角　郵費國內三分 國外二角

民族雜誌社出版

電話四六〇五一

上海北新州路一〇四〇號五樓

總經售處上海福州路三八四號生活書店

各埠各大書局均有出售

瘋疾醫愈　世代沾恩

雲南光華醫院專醫痲瘋所用藥品經中國雲南市政府化驗無毒試驗有效發給証書院長袁光華因公到閩粵考察瘋症在港設局眞功夫不鋪張志救人痲瘋種類繁瑣不能細錄　勿論似瘋非瘋驗症一律免費　贈藥三日　分文不受　包醫舖店担保痊愈交銀　郵購藥價大盒四十元小盒十元貧者減贈富不加增醫愈余等無數在港很多有願映初醫及痊愈相片懸局各報感謝中西馳名同病者一看便知得慶更生也醫局設香港灣仔軒鯉詩道二六八號瘋疾說明書函索即寄

香港大道東三十五號三樓陳桂廈門何容全敬頌

殺却白魔確稱猛將

余因白魔纏身初起時毫不爲意久之坐臥不寧茶飯不思肌肉日見瘦削加以諱疾忌醫日延一日糜爛行將潰爛後由友人介紹到阮全眞先生毒科專家處治理二日白止五日全愈盡將白魔殺却殲滅殆盡迄今數月未見復發雖隨量飲酒食筍蝦蟹亦依然無恙身體日見壯强感德之餘故撰數言俾患白病者速往治焉阮先生特製（植物散）每包一元不論新流久流一服見效再服全愈（搜毒丸）不論新毒久毒立除痛苦（阮先生醫務所）大道中一七六號何東行三樓（剪此告白到診免費）

弟寓永樂街南興吉金山庄吳天恭頌

四代儒醫周達文

專科手脚筋骨痛　斷根

包醫各部

診症時間　午前在旺角碼頭行入六間萬里藥行　二點至五點在大道中中央戲院左隣十間保元堂電話三二七六零

筋骨痛（一）痛在骨節移動則痛無腫爲血不榮筋（二）痛兼紅腫或白腫如時來走痛或爲風濕久痛不止有定處或兼身熱者爲風痰濕（三）無腫往來走痛如時發時止者爲風火炎久痛不止者爲水衰火三種中又分部位虛實不論症新久須託瀉散補並用方能斷根

科學製煉的道家古方

周達文百煉丹

三個字鐘止咳　立單包愈　限數天全愈

時而食如不止咳分文不取

崙治咳到胸翳痛作嘔喉痕吐白痰氣緊氣喘扯痕痰中帶血但見一症不論老幼孕婦新久咳五毫一盒限過期不愈憑單交回原銀郵驗十六年萬試萬靈故敢出此　如來診者由可周達文簽字

◇總發行旺角碼頭行入六間萬里藥行：分售處大道中（中央戲院左隣十間）保元堂

▲各埠代理藥品店均有代售▼

香港啤酒

用純淨麥精製成　常飲之体力強壯每逢比賽决操勝算

H.B BEER

各大商店均有出售

香港啤酒有限公司

都爹利街七号　電話二五一四六

追求女人的秘訣

戀愛的法門多的很，而戀愛者所遭的挫折與痛苦也分外煩複，如有的用金錢，有的用手段，但終於失敗了而走上消極的道路，而弄到殘害身體，影響精神的也有。這就證明戀愛要達到成功並不是『一帆順風』的，青年男女如果不要戀愛則已，如要戀愛到底，那麽這兒有一個秘訣，就是野戰式的追求。

野戰式的追求又是怎樣呢？那是當你選擇的戀愛對象已失去了你底追求希望的時候，你即立刻拋去，轉向別個。不論在阿拉伯花園，植物園，或海邊公園也可，你可隨便在那里自由選擇，再來追求，這便是野戰式的戀愛，但這兒必須記着，南洋的天氣很熱，不適合于你底奔波，你應該隨時帶着虎標永安堂的良藥！！頭痛粉萬金油之類，隨時吃在腹里，擦在頭上包管你精神百倍，一直的追求下去以至于成功。

蔣委員長安抵京後
討逆總司令部已趕辦結束
西安事變渭南潼臨西安三地商民損失頗巨
委員長侍從室派員赴陝調查事變死難人員
隴海客車現仍通至潼關

（十二月廿八日南京電）軍息、自蔣委員長旋節返京後、討逆總司令部即具呈國府、請將該部及東西兩路集團軍總司令部、准予撤消、不日可望批准、聞該部連日正趕辦一切結束事宜、

（十二月廿八日洛陽電）此次西安事變、渭南臨潼西安三地、因叛兵搶掠、商民損失頗鉅、

（十二月廿八日洛陽電）據交通界消息、隴海客車現仍至潼關、潼關以西、俟赤水一帶道路修復、即可通車、

（十二月廿八日南京電）西安事變時、蔣委員長侍從人員、均隨侍在臨潼華清池行轅、頃據侍從室息、事起時衛士數十人、由隊長毛裕禮率領、護衛委員長、奮勇抵抗、死傷殆盡、毛氏亦以身殉、侍從官佐當傷殉難、已經証實者、有第三組長蔣孝先、秘書蕭乃華、侍衛官蔣瑞昌、特務員湯根良、等四人、特務員竺培基、厲國璋等均負傷、其他死難亦不少、刻已派員前往調查幷爲死難者料理善後各事、

（十二月廿八日南京電）此次因西安事變同難之軍政長官、廿八日午在淮海路陳調元私邸聚餐、幷共攝一影、以資紀念、參加者除陳本人外、計有蔣作賓、陳誠、蔣鼎文、蔣方震、朱紹良、衛立煌、及陳繼承萬耀煌兩夫婦等、共十餘人、錢大鈞因住醫院檢查身體、未及趕到、晚間幷聞應中央黨部及中央軍校教育長張治中之歡宴、連日各方往上列各受難軍政長官私邸或旅舍慰問者、異常擁擠、各長官將分別答訪致謝、至駐防京外之軍事長官、日內均將各返防次、幷悉各長官日昨歸來時、因行李被劫、所着衣履、均係東借西湊、不甚稱合、廿八日均另爲新裝、精神較昨益見飽滿、

于右任報告
宣慰西北軍民經過
西安事變動機完全由張楊部隊不明中央意旨
吳敬恒報告歡迎領袖脫險是表顯大家信任心
△⊙▽

（十二月廿八日南京電）中央廿八日晨九時舉行五六次紀念週、到中委丁惟汾、居正、陳立夫、葉楚傖、馮玉祥、孔祥熙、鄧魯、于右任、蔣作賓、張冲、何應欽、褚民誼、周啓剛、王伯群、谷正倫、吳敬恒、王正廷、孫科、石瑛、甘乃光、邵香、吳忠信、陳肇英、張厲生、周佛海、許崇智、方治、丞亭頤、劉維熾等八十餘人、吳敬恒主席、領導行禮後、幷即席報告、至九時三十分詞畢散會、

（十二月廿八日南京電）國府廿八日晨十時舉行紀念週、到于右任、張繼、鄧家彥、[illegible]亭頤、李文範、王伯群、王正廷、陳紹寬、陳訓泳、陳其和、呂超、魏懷等、暨國府及各院部會職員共五百餘人、林主席領導行禮後由于院長報告、「奉命宣慰西北軍民之經過」至十時半詞畢禮成散會、

吳敬恒報告

（十二月廿八日南京電）吳敬恒廿八日在中央紀念週報告原詞大意、此次西安這個禍、鬧得實在不少、這種人滑來滑去、滑得頭昏、竟然把辨別力信任心及自己的責任、三樣都滑得糊裏糊塗、第一怎叫辨別力糊塗、將委員長告訴我們、十餘萬言日記及文件、給別人看了、人家才明白、幷且人家說、只要事前知道十分之四、也不致闖這大禍、這難道不要怪到自己有了辨別力不去用嗎、只要稍能見貌辨色、見微知著、肯用辨別力的人、能相互了解與安慰、才能支撑這艱難局面、所以自己辨別力決不好讓他糊塗、第二怎叫信任心糊塗、因爲少用辨別力、就減少對信任心、都我們信任領袖與政府、都仗着看到一點、便明白十點、尋常店舖用一个總理、也經股東辨別辨疑人勿用、用人勿疑、信任一專、就成效必得、所以我肯用辨別力信任心、也不會糊塗的、第三怎叫自己責任滑得糊塗、一个領袖、既信任他負了責任、就要奉行他的命令、不能忘記了自己的責任、譬如國家沒有力量、不能全責政府、但一半應歸咎人民沒出大力量、不說飛機大砲、單言走私、如果都能設廠自造、他就有些了、如果人家不要關稅、叫我們進口、我們有何貨物說賣呢、人民只要在這方面盡自己的責任、幫加政府力量、這才是一條堅硬的人民戰綫、不止是口裏喊着的人民戰綫、可喜這回全國熱烈的歡迎領袖脫險、這是表顯大家辨別力的增強、信任心的遠加、各自的責任也負得加倍的奮厲

于右任報告

（十二月廿八日南京電）于院長廿八日晨在國府紀念週報告「宣慰西北軍民的經過和感想」首謂此次西安事變之起、完全由於張楊部隊不明白中央意旨、妄聽煽動所致、中央以此種擾亂既使領袖蒙難、並且危害邦家、故命兄弟去西北宣慰軍民、使他們能夠明白中央德意、迅速糾正叛變行動、次謂數年以來、中央命張楊部隊担任剿匪工作、因中了殘匪狡計、不但剿匪無功、及使匪徒進到部下活動、用種種言詞、蠱惑離間、使他們懷疑中央、背叛中央、再第三國際自世界風雲急變之後、提出了所謂「人民陣綫」口號、在他們只是一種策略、拿各種人民團體聯合會作他們工作外圍、企圖實施共黨主張推翻國民黨、他們表面說、國民黨也是人民陣綫之一部份、應當與各界人民一致聯合起來、共同救國、而這一個策略、至少是把一切游離反覆和不滿意國民黨的分子等、羅在一起、大則潛移本黨政權、小則分化本黨力量、殊不知本黨自身便是一個以三民主義爲中心之廣大而有力的人民陣線、自前次上海發現事件以後、知道他們對西安方面、早有許多活動、說什麼蔣委員長不但不抗戰、且訂了許多密約、如防共協定等、因而揣測蔣委員長與中央各將領間、一定有種種秘密文件、他們總了這種離間、不加審察、竟做出此次荒謬舉動、到後來搜尋出蔣委員長日記、及所有機密文件、纔知到不但對張楊部隊一點沒有歧視的地方、而且愛護他們絲毫無間、更發現了對國防上的種種重要計劃、這時他們纔覺悟到受了愚弄、而鑄成一個犯上作亂的大錯、也纔按勒下了他們暴戾之氣、而中學叛國、此乃西安事變中一個重要轉捩、我們於此中可以說是蔣委員長多年來精忠救國的秘密、被張楊發現了、也可以說蔣委員長公忠救國精神、被張楊發現了、纔謂吾人在報上看到蔣委員長發表的談話及在西安對張楊訓辭、知此次事變解決、是由於蔣委員長精誠人格的感化、他在萬分危難期間、炳然保此精誠堅毅正氣、而與頑梗犯命叛徒說話、這種至大至剛之氣、使任何人凜然不可侵犯、共同志人格偉大、就是全國全世界人士、也沒有不聞而敬仰的、我們是應當如何效法啊、再次對宣慰經過、詳加報告、並謂入關後、只能將中央意旨與政府始終愛護他們好意、以及他們被廢惡分子煽惑上當情形、使他們完全瞭解、並使他們和西北一般人民、知到此次行動、實使殘匪苟延喘息、且因而障碍抗敵工作、僅藩這點、表現很覺得有負使命等語、末稱現蔣委員長安返首都以後、他對國家所負之責任自愈加重、幷爲全國人民及世界人士、對他的敬愛、必更本着他數十年一致的修養與決心、大大的有以答慰、希望大家以愛蔣委員長者助蔣委員長、俾更努力爲國服務、以慰全國人民之心與全世界人士敬仰之意、

羅卓英招待省港記者
報告西安事變經過

（十二月廿八日廣州電）軍事委員會委員長廣州行營總辦公廳主任兼代參謀長羅卓英、以此次西安事變、關係中華民族存亡問題、賴全國民衆團結一致、擁護中央國策、尤其是新聞界輿論嚴正、使反叛者知所畏懼、得以早日解決、特於廿八日下午二時、假行營第二廳招待省港新聞記者、報告西安事變經過及新聞界今後應注意事項、除到省港報館及通訊社代表五十餘外、行營總務處長杜偉、政訓處長鄭炳庚、第二廳第二組組長向理潤、高級參謀蕭文、總辦公廳秘書韓維欽、經理處副處長何偉業、機要科長陳震、總務處副處長丘譽及各高級長官、均親自担任招待、由羅軍長演講、歷二小時餘始畢、講到事變死難忠實同志時、羅氏請全體起立、俯首默哀三分鐘、詞旨透闢異常、茲探錄原文如下、

各位先生、行營成立以來、已經數月、過去與新聞界接觸均由第二廳劉廳長負責、兄弟算是今天代表行營、作第二次之招待、承諸位光臨齊整、兄弟覺得非常榮幸、同時今天的聚合、含有莫大的意義、半月來、因西安事變各位工作非常緊張、爲此次變亂、爲空前的大事件、世界各國、非常關切、行營爲在粵軍事最高機關、各位欲于此間探取正確之消息、轉告民衆、故半月來、與行營職員之聯繫較切、兄弟因事忙之故、不克常與諸君詳談、有時由幕僚代答、今天想借此機會、向諸君作更詳切之談話、西安事變、須新聞界努力的時候、半月來幸各報紙言論之正確、消息之詳明、代表民衆之呼聲、以致事變得以最速解決、兄弟實深致感佩、至於事變的經過、想來大家都很明瞭、用不着我再來講、今天祇是把事變的起因和事後的感想和認識來談談、叛變的起因、可以說莫有多大政治背景、不過是幾個人的糊塗、所以能於最短期內、完全解決、不過事變解決後、我們有幾點認識和感覺、㈠人民已一致信任政府和領袖蔣委員長、㈡我們可以看得出三民主義與委員長人格已深入民衆當中、㈢足以証明全國統一的意志、決非任何人可以破壞的、㈣因此事變、增高國際地位、友邦因此而將改變對策、㈤我們在委員長對張楊訓詞中、可以看出他偉大的人格、更可見委員長平日的修養、和已經接收了總理的精神、同時我們相信、信仰他的人、更堅定其信仰、不信仰他的人、亦會信仰他、反對他的人、至少亦不敢反對他了、故此次事變、結果是証明國基已定國本已固了、㈥經此事後、中國將不特爲維持東亞和平的主要國家、亦且爲維持世界和平的國家了、㈦今天是廿五年將終的日子、我們應檢查一年工作成績的時候、我就拿委員長最近在洛陽講的話、來作爲檢查工作的報告、他說「近三年的收穫、勝於近十年、今年兩廣和平統一的收穫、又勝於近三年」我可以替說陝變的收穫、又遠勝於今年各項事件的收穫、此可以爲我們大家告慰的、不過事件當中、死了不少的忠實同志、我們應表哀悼、（全體默哀）今年的收穫我們不能慶祝、還要希望明年後年的收穫、更見加大呢、廿六年的種種計劃、政府已在擬定中、只要我們領導民衆、革法苦幹就得了、但是領導責任、新聞界負得比較大呢、故須要有很健全的言論和很詳確的消息、民衆才有辦法領導起來、過去因爲政治未統一、政府不能領導新聞界、故各處報紙、步伐常不一致、近三年來、已漸改革、目前政府尙在努力從事中、今天我站在政府立場、對諸位的貢獻、亦可以說是對全國新聞界的貢獻、華南新聞界尙未完全整齊、省港新聞界又爲華南新聞界的重心、所以尤注意步伐的調整、以資表率、㈠關於國防本身言、亦有幾點意見提出、㈠希望新聞消息和軍隊調動的新聞、少登爲佳、值今日已屆國防時代了、㈡消息要詳確、不要記載不詳和過事擴大其辭、㈢排版、先後、亦有莫大關係、我們不要把事消息擺在第一欄、可以把民間疾苦和政治建設與法令排在重要的版地以改變閱者觀感、而矯正專重刊登軍事消息流弊、至於因爲香港新聞、政府力之不及、他可以刊載軍事消息、廣州報紙在相形下、將致價値減低一點、兄弟亦表同情、但此點決不是無補救辦法的、只要香港新聞走中國人、總可以拿理來要他一致辦理、不載軍事消息、我們看近來香港報紙亦大多擁護中央、和內地一樣、所以只要站在國家利益上看是一椿事、怕搬到倫敦巴黎莫斯科、也是一樣的態度呢、除非反動派的報紙、才有例外、但是祇要我們的刊物正確詳盡、總能久是可以壓倒反動派報紙的、[illegible]日書就是一個例子、在行營對於政治建設的消息、將來還可以多多供給大家、諸位爲華南新聞界之領袖、即如今年擁護中央統一、和反對殘逆危變、卒能克服亂萌、這是多麼的有利於國家民族啊、謹此致歉、還望繼續努力增進國族福利、完了

漢報界提議
十二月廿五日爲復興日

（十二月廿八日漢口電）漢市掃蕩報社論、向中央提議、請定十二月廿五日爲復興日、並列舉理由兩點、㈠領袖蒙難、全國上下、無不以國本動搖爲憂、民族將亡爲慮、今領袖脫險歸來、此等恐懼心理、業已掃除、一切復興計劃、當更易推進、治國政策、當更易於實施、㈡國人擁護領袖情緒、已有充分表現、惟此等情緒之効用、全在維持其延續性之久長、擴大其忠實性之範圍、使其彌久而彌堅、愈廣而愈烈、故規定此日爲紀念節、實爲最有效的運用、盼國人一致響應、呈請中央實施、

粵軍分校員生
電賀陳誠

（十二月廿八日廣州電）陳芝馨率中央軍校粵分校全體員生、廿八日電陳誠致賀文云、參謀長陳鈞鑒、自鈞座隨委座蒙難後、全校官員生兵、震憤異常、群情熱烈、茲悉鈞座隨委座安返首都、全校狂歡、除已舉行慶祝大會外、謹電叩安、諸祈爲珍國重、並請代表全校慰候委座爲禱、

蔣夫婦答謝
各方慰問

（十二月廿八日南京電）蔣委員長及夫人、因承各地親友及國內外公私各方函電慰問、特發通啓答謝、原文誌後、此次中正在陝半月、承各地戚友同志及國內外公私各方函電交馳、關切備至、到京以後、又辱紛紛馳電慰問、高誼盛情、無間遐邇、感激非可言喩、不及一一作覆、謹表極深切誠摯之謝意、並致感忱、蔣中正蔣宋美齡、十二月廿八日

李宗仁白崇禧
電復何鍵
天佑黨國委長安然脫險
努力救國吾儕有所秉承

（十二月廿七日長沙電）桂李宗仁白崇禧廿六日電復何鍵、謂天佑黨國、委長安然出險、從此努力救國大業、吾儕有所秉承、歡躍無似、謹復、

浙贛路
向捷克借欵

（十二月廿八日上海電）浙贛鐵路爲杭玉段改換全軌、除向中國、中國農民、浙江地方、三銀行借款二百八十萬元外、聞刻由鐵部向捷克進行六百萬元之材料借款、

閻錫山電告
商都匪軍準備再犯
飛機三十坦克車二十集中商都待命
財部撥欵十萬元滙綏賑濟戰區難民

（十二月廿八日南京電）趙丕廉廿八日接閻錫山二十七日電稱、商都匪僞軍現又大批集中飛機三十架、坦克車二十輛、亦已開到商都待命、似有再犯模樣、

（十二月廿八日南京電）財部現已撥欵十萬元、滙綏賑濟綏東綏北諸役戰區一帶難民、幷派視察曹仲植、赴日會同賑委會派員赴綏監放、

（十二月廿八日南京電）旅越華僑續滙慰勞綏省前方將士捐欵四千七百餘元、交僑委會轉寄、該會已如數寄交綏傅、

（十二月廿八日福州電）八十師每屆新年、送發欵犒賞全師官兵、近以國難方殷、綏戰緊張、對於師長犒賞之金儘集中滙寄綏遠前方、作該師慰勞金、

（十二月廿八日太原電）晋綏共收到各地慰勞欵百廿萬元、其分配辦法如下、㈠動員部隊不分前後綫、一律上尉級軍佐、同給予十元、中少准尉五元、士兵夫三元、受傷人員不分輕重傷一律校官一百元、尉官七十元、士兵夫七十元、陣亡者家屬官長一千元、士兵夫七百元、㈡因作戰而亡的人民、與亡兵同作過戰的民團、與軍隊同、㈢動員部隊士兵夫每名另發毡鞋一雙、每雙約一元七、計需十七萬四、購備運送傷兵裝甲汽車一百輛、每輛估計六千、共需六十萬元、

黃紹雄過徐返京
黃談赴漢履新俟謁委員長後始定
徐談綏將士聞委員長安返尤爲欣躍

（十二月廿八日徐州電）黃雄紹、徐永昌、廿八日午轉隴海車抵徐、同行者有中委王栢齡、黃徐在徐下車、休息一小時赴京、王晚車南下、黃談、委員長安返國家之福、此亦証明國家不能離開領袖、今後愈促進團結信念、共禦外侮決心、赴漢履新、俟謁委員長後始定、徐談、閻主任及晋綏軍民、對委員長返京、欣慰莫名、除電賀外、特派本人入京晋謁、敬代慰問、張漢卿（學良）此舉、事出非常、而能勇於悔過、護送委員長返京、亦出人意外、由此次事變、可見全國民衆對委員長擁護至誠、幷予反動份子以絕大教訓、促成國家眞正統一、現綏遠將士聞委員長安返、尤爲欣躍、匪僞軍投誠者日衆、

宋子文
將長政院說不確

（十二月廿八日南京電）廿八日滬上各英日報載有宋子文將繼任行政院院長之說、茲據全國經委會負責人聲稱、各該報所載、純屬無稽之言、絕對不確云云、

吳鐵城
謁蔣致賀

（十二月廿八日南京電）吳鐵城廿八日晨由滬抵京、十時謁蔣委員長、敬致賀忱、並對滬市政有所報告、約一時許辭出、下午分訪自陝返京各軍政長官、致慰問之意、聞吳定廿九日返滬、

德外長電賀蔣委長
敬聞平安回京殊屬無限欣慰

（十二月廿八日南京電）德外長牛賴特頃致電蔣委員長、致慶賀之忱、原電譯文云、「敬聞閣下平安回京消息、殊屬無限欣慰、於此除致慶賀之忱外、並祝閣下爲中華民國造福之偉業、完美成功、」

各地舉行祝蔣大會

徐州（十二月廿八日徐州電）徐埠各界廿八日晨在公共體育場舉行慶祝蔣委員長回京市民大會、到軍民七萬人、主席團推邵漢元報告、譚輔烈戴志强等演說、當場通過電慰蔣委員長案、午各界歡宴於安樂飯店、下午在中正堂益智金城兩戲院民敎館四處公開遊藝會、晚爲提燈遊行、全埠商民懸旗掛燈、各界一律放假、

青島（十二月廿八日青島電）青市及膠濟路兩黨部、廿八晨分別舉行慶祝蔣委員長平安返京大會、全市燃放鞭爆、計三日間、全市爆竹逾十萬元、

漢口（十二月廿八日漢口電）漢市黨部暨工會、廿八日上午十時、在該部舉行紀念週、及慶祝蔣回京大會、由特派員楊震主席報告開慶祝大會意義、及蔣回京經過、又該會電蔣慰問、文云、欣聞返旆、薄海同歡、萬里慶雲、天心極佑、連宵爆竹、民意收歸、觀音山畔、總理之志可格天、華淸池邊、鈞座之忠堪貫日、兆民有慶、舉國騰欣、謹賀起居、無任依馳、

北平
（十二月廿八日北平電）輔仁大學廿八日晨開蔣委員長返京大會、到千餘人、請胡適到場講演、胡對蔣委員長偉大人格與不屈不撓之精神、闡述極詳、並謂中國有此領袖、可復興云、該校學生晚舉行火炬遊行、以示慶祝、

剷匪除奸
蕪各界宣傳

（十二月廿八日蕪湖電）各界廿八日晨假新華戲院舉行剷匪除奸禦侮救國宣傳大會、參加數千人、空氣極緊張、一致擁護中央、並發表告民衆書、援助剷匪工作、

鄂赴陝代表團
由洛返漢

（十二月廿八日漢口電）湖北省會教界及高中以上學生赴陝代表團、廿八日下午五時由洛返漢、

戈定遠
飛京謁蔣

（十二月廿八日北平電）冀察政會秘書戈定遠、奉宋哲元命、于廿八日午十二時半乘中航機飛京、代表宋哲元謁蔣委員長致慰、幷報告冀察情況、稍留即返平、

張鈁返汴

（十二月廿八日洛陽電）第二十路總指揮張鈁、原擬赴西安、現因隴海車尙未通、廿八日下午五時離洛返汴、白寶山同行、

邵元冲靈車
由西安開出

（十二月廿八日潼關電）西潼間廿八日可通車、邵委員靈車、將於廿八日正午由西安開出、

漢天主堂舉行
謝神大彌撒

（十二月廿八日漢口電）漢市天主堂廿八日晨九時、舉行蔣委員長脫險謝神大彌撒典禮、到中外教友及男女生數千人、情况極爲熱烈空前、由廖司鐸演講慶祝意義、嗣由宗主教主祭、至午始散、

民校課程標準
將公布施行

（十二月廿八日南京電）教部去春民校課程標準草案、令發各省市試用、限期一年、現試用結果、已經各都市呈報到部、教部正趕彙集、並候召原起草人開會審查修正後、正式公布施行、

粵各界電委長祝安

（十二月廿八日廣州電）西安事變發生後、本省各界爲營救蔣委員長早日脫險起見、特推舉代表廿一人、組織廣東各界迎領袖代表團、原定廿五日晚十時、由粵漢路北上入陝、已發待發、忽聞蔣委員長已脫險安抵洛陽、該團員遂暫停出發、茲因各情已詳前訊、該團以蔣委員長安全抵京、已慰全國民衆之期望、自無須出發、爰于廿八日用全體代表列名、致電蔣委員長祝安如次、南京中央[illegible]呈蔣委員長鈞鑒、西安之變、舉國震駭、百粵民衆、尤忘寢饋、群少雲等受全省各界推舉、組織原定迎領袖回京代表團、蹩欲廿五日夜北上、萬衆騰歡、喜訊忽來、雖曰天相中國、亦我鈞座人格感召、還我領袖、喜我鈞座、天之有備、國運之無窮、躬聆之餘、是以暫止出發、爲願俟來日、南天遙祝、幷叩鈞安、廣東各界領袖回京代表團代表羅翼群方少雲等叩、

國府舉行元旦慶祝
三十日晨舉行授勛典禮

（十二月廿八日南京電）國府定明年元旦晨十時、在府召集各院部會文武高級職員、舉行慶祝民國成立紀念典禮、同時並舉行新年團拜、禮成後、各機關依例放假三日、國府廿九日將令所屬知照、

（十二月廿八日南京電）國府曾於本年國慶及總理誕辰紀念兩次發表授勛令、受勛人數甚多、此項授勛典禮、尙未舉行、現悉已定三十日晨十時在府禮堂舉行、將由林主席親授各文武官員勛章、按照授勛法令所規定、參加此項授勛禮官員、均須選任或特任職、

錢大鈞傷勢無碍
再有較長期調養即可痊愈

（十二月廿八日南京電）錢大鈞因陝變抗逆受傷、於廿七日午回京、入中央醫院治療、記者頃悉錢氏傷况、經院醫詳細檢查結果、據稱、錢氏傷係由左肋穿入、從右肩胛骨穿出、貫通肺部、幸未傷及筋骨及大血管、惟當時流血過多、中彈後經六小時始獲就醫、頗爲危險、幸已經過兩週之療養、傷痕漸復、再有較長期之調養、即可痊愈、

中央慰勞
蔣作賓等

（十二月廿八日南京電）中央爲慰勞陝變蒙難委員蔣作賓、陳誠、朱紹良、張冲、衛立煌、蔣鼎文、陳繼承、陳調元等、特於廿八日下午六時、在中政會大禮堂設宴欵待、由中常委葉楚傖、丁惟汾、居正、孔祥熙、馮玉祥、張繼、陳立夫、吳敬恒、及各部長、方治、張厲生、周佛海等親臨招待、首由主人方面敬酒、繼由各委報告被困情形甚詳、至八時許方盡歡而散、

孔祥熙通電
卸除代行政院職務
請蔣院長繼續執行職權

（十二月廿八日南京電）行政院蔣院長、業已返京、代院長孔祥熙特於廿八日發出通電宣稱、自即日起卸除代院長職務、原電錄次、各省市政府各綏靖主任鑒、此次西安事變、發生中外震駭、中樞以中央政務、未可一日停頓、爲議決政院由祥熙代行、祥熙自維才淺、值危難之際、秉承中央暨蔣院長既定方針、協同努力、而全國同胞、上下一致、共濟時艱、用能穩固金融、安定地面、維持國內之秩序、博友邦之同情、茲幸蔣院長業已回京、仍在領導之下、勉効驅策、所有祥熙代院職務、即日卸除、除請蔣院長繼續執行職權、並呈報中央國府鑒察外、特此電達、即希查照、孔祥熙、

馬德里附郭一帶戰事劇烈
民軍渡曼柴那里斯河向京城進逼
官軍在烏塞拉鎮向前推進兩公里
結果民軍失敗雙方死傷人數甚多

（十二月廿七日馬德里哈瓦斯電）京城附郭一帶、本日發生戰事、戰況猛烈、爲馬德里被圍以來所未見、國民軍在西郊、加薩特岡波公園附近渡過曼柴那里斯河、向京城進逼、而政府軍則在南郊烏塞拉鎮一帶向前推進兩公里之遠、對于國民軍右翼陣地、加以威脅、玆將經過情形、詳述於下、西郊方面國民軍、係於今晨在加薩特岡波公園附近採取攻勢、當卽渡過曼柴那里斯河開放大砲進襲政府軍陣地、並由坦克車六輛助戰、政府軍亦用砲火還擊、所屬民團卽出壕反攻、與國民軍所屬摩洛哥土著軍隊及客籍軍舉行肉搏、至午後六時半、卒將國民軍擊退、雙方死傷甚多、國民軍有坦克車兩輛、墜入河中、同時南郊方面、則政府軍在烏塞拉鎮採取攻勢、清晨四時半砲聲隆隆、政府軍卽開始衝鋒、所屬民團躍出戰壕、分爲兩隊、用機關槍掩護奮勇前進、至午後四時、向前推進兩公里、將巴蘇勒優鎮予以佔領、并於鞏固新佔陣地之後、繼續作戰、政府軍佔領該鎮之後、所屬砲隊卽可轟擊西郊加薩特岡波公園國民軍陣地、而予加拉班爾鎮以威脅矣、

民軍砲擊拉丁那區

（十二月廿七日馬德里哈瓦斯電）國民軍頃於深夜三時起至今晨十時半止、向京中人烟稠密之拉丁那區砲擊、不斷發砲轟擊、其初砲聲尙稀、迨至清晨七時突然加緊、該區居民當卽紛紛避入地窖間、有一部份婦女不顧危險、仍擠往店舖購買食物、但卒爲民團所驅散云、據此間接獲北部比爾波港消息、國民軍曾向巴斯克區域瑪基那地方猛烈進攻、但爲政府軍所擊退、

俘獲國際隊伍七兵

（十二月廿八日海通社薩拉曼加電）據此間最近公報稱、聖誕翌日、弗朗哥軍隊在科巴爾附近、擊退敵軍、損失甚重、南方軍隊當在數日來奪獲地方從事淸除工作時、俘獲國際隊伍兵士多名、彼等隱居地洞中、爛醉如泥云

德傳遣軍在西助戰

（十二月廿八日海通社柏林電）法政界最近謠傳、現有德軍廿萬至廿五萬人、內有特別隊五千人、常備軍兩師、在西班牙助弗朗哥將軍作戰、此項消息、現已爲德國半官報方面、極力否認、據謂該偽造消息來源未詳、總之、其意實欲危害政局、希圖謀利、觀所傳軍隊數目甚大、可知爲偽造矣云、

官軍統帥已被撤職

（十二月廿八日海通社薩拉曼加電）據西班牙政府軍無線電台廣播消息、南部政府軍總司令馬丁尼斯門治將軍、已被撤職、因最近國民軍在哥爾多巴反攻政府軍大敗所致云、

西京沒收民收音機

（十二月廿八日海通社巴黎電）據此間晨接得馬德里消息、馬德里現舉行沒收民間無線電收音機運動、此舉用以防止人民接收國民軍無線電播音消息、聞巴塞隆那城、亦採取同樣步驟云、

英意兩國 地中海協定之內容
俟倫敦核准後卽於明年初簽訂

（十二月廿八日海通社羅馬專電）據此間消息靈通方面稱、英意訂立地中海協定、已成事實、德駐意大使德藍夢德、廿六日與意外長齊亞諾會談後、該協定內容、已有最後決定、大要有五點、㈠兩國有互相維持和平之責任、㈡兩國保證尊重利權、㈢兩國保證維持地中海出入自由、㈣兩國保證任各海洋面上交通自由、㈤兩國保證在地中海各要塞軍港及勢力範圍維持現狀、聞該協定俟得倫敦方面核准後、卽於明年初簽訂云、

勞資爭執強制仲裁法 法參議院亦經通過
刪除草案中雇主保有個別解雇權
所通過條文與衆院條文互有出入

（十二月廿七日巴黎哈瓦斯電）政府所提勞資爭執強制仲裁法案、任參衆兩院往返討論、已歷數次、迄今尙未確定通過、按該法案前於本月一日由衆院依照政府原案表決通過、後經參院修改、發還衆院復議、衆院於十八日通過一種新條文、又於廿三日重行提付參院核議、及參院當於日昨交於商業勞工委員會、重行審查、並另行起草條文、本日參院將該條文略加修改之後、以一百七十票對八十九票之多數、加以通過、因此、該法案尙須重行發還衆院、加以核議、始可作最後之決定、查參院所通過條文、與衆院條文互有出入、其中規定以全權授予政府、至一九三七年六月一日爲止、俾得決定仲裁調解之方式、此種方式、以資政院之命令發表之、如爭執雙方或仲裁員之一、與仲裁員間意見不能一致、則由最高法院或各上訴法院、另就工商團體中、指派仲裁員、以裁定之、此項仲裁員、應尊重勞資雙方權利、以確定爭執事件之適當解決辦法、所謂勞資雙方權利、係包含財產權、組織工會權、及個人工作自由權與工會自由權等在內、由仲裁員一經裁定之後、勞資雙方均應遵守、且須強制執行、並公之於衆云、本日參院開始討論該法案時、總理勃魯姆曾親自出席、發表演說、對於商業及勞工委員會草案中規定除仲裁員所決定者外、雇主得保有個別解雇之權一層、加以反對、謂此種規定、有損勞工權利、不免偏視一方、其結果所至、不特不能緩和工潮、且反足以增加糾紛、要之一方以雇主立意反對仲裁制、一方面欲將本年六月間資方向勞方所作讓步、加以取消、望參院諸君、毋令此風滋長、蓋吾人志在維持勞資雙方之協調、維持之法則若何、其出以強權乎、乃曰否、吾人所欲者、乃社會和平之方法、亦惟此種方法、適合法國人民之性成、與國際之需要、當知國際和平之維持、首須國內部秩序之克保、與勞資雙方之協調云、復稱、總工會謂永努力、設法以求制止勞資爭執、其功實不可沒云、最後參院乃接受總理之意見、將草案中雇主保有個別解雇權之一節、加以刪除、然後表決通過、

意報談 意德同盟

（十二月廿八日海通社米蘭電）此間人民報對近來挑撥意德關係之謠言、提出抗議、謂此種謠言、不外出於三種計劃、僞造德國最近之野心、宣傳意國欲返斯特萊沙前線、及干涉西班牙問題、三者而已、該報並謂意德同盟、並非用以對付任何國家、且除共產黨外、任何一國、亦可加入、英意兩國並不能忍受共黨在西歐方面、樹立叛亂之根據地云、

法急進社黨 倡英法合作

（十二月廿八日海通社巴黎電）法國急進社會黨議員、衆議院外交委員會主席米斯特那、昨在盧昂城急進黨社會黨會議席上演說、力言英法合作之重要、並謂、自西班牙內戰發生、國際政治關係、又有轉變、而英法兩國邦交、更日形密切、又經數度外交旅行後、法國與波蘭及羅馬尼亞聯盟關係、亦漸有改善云云、

德名將塞克特逝世

（十二月廿八日海通社柏林電）創造現在德國軍隊之陸軍上將塞克特氏、廿七日晨在柏林私邸逝世、塞氏現年七十一歲、在耶誕前夕、塞氏尙至第六十七營步兵隊巡視、因氏爲該營司令官也、時尙精神甚佳、不料突然棄世、聞者惜之、查塞克特在歐戰時、曾參麥更生之幕、後被任土耳其軍總參謀、尙無藉藉名、一九二〇年被委爲德軍總司令、創造今日德軍勁旅、其名始顯、一九二六年因准許前德儲君參加演習、被迫辭職、退隱後、出國作汗漫遊、曾至中國遊覽、德國社黨政府爲紀念其功、於本年四月七十壽辰、由希特勒賜以勳章表旌云云、

蘇俄向英 定製戰鬥機

（十二月廿八日海通社倫敦電）據每日電訊報消息、蘇俄政府、現向此間卡理飛機公司、定製法羅士式戰鬥機兩架、該兩機速率、每小時能行二百七十英里、所裝機關槍、與推進機相連、所配軍械、極爲完備、

比主教發表聯合報告書 喚起民衆防共

（十二月廿八日海通社布魯塞爾電）比利時主教聯合報告書、昨星期日在教堂宣讀、喚起民衆及國家、對布爾塞維克主義、及其秘密宣傳工作之危險、加以提防云、

何成濬徐源泉由京飛漢

（十二月廿八日南京電）何成濬、徐源泉、廿八日晨八時十五分、由京乘中航公司郵航機返漢、何應欽等均赴機場歡送、該機約十一時可抵漢、

（十二月廿八日漢口電）何成濬徐源泉、廿八日上午十一時由京乘機飛抵漢、何下機後、卽赴行營辦公、徐定日內返防、

國府命令

（十二月廿八日南京電）國民政府廿六日令、駐豫綏靖主任公署組織大綱、著卽廢止、此令、

丹使歐斯浩假滿返任

（十二月廿八日上海電）丹使歐斯浩、假滿返任、二十八日午乘意輪康脫凡第號抵滬、擬稍事休息、卽入京謁外交部張部長、

山丹附近已無匪踪

（十二月廿八日西寧電）武威電、匪連遭痛創、潰不成軍、山丹附近已無匪踪、匪隨去狼狽不堪、僞兵百餘、均遺棄該地、我軍已派員收容、俘匪三百餘人、騎九師長馬步青在武威設收容所、實行感化、

華北水利會在天津開會

（十二月廿八日天津電）華北水利委員會冬季全體委員大會、定廿九日下午三時在津開幕、冀魯豫察綏等省建設廳均將派員來津出席、對來年工作計劃有所討論、

冀察政會令編組保甲

（十二月廿八日北平電）冀察政會頃訓令冀察平津省市府、令飭編組鄉里保甲、以靖閭里、其鄉里鄉長、應由縣長負責、選有聲望爲者擔任、

余漢謀黃慕松等再請豁免「洋米稅」
多防吃緊又値荒年米價飛漲 際此時局艱虞安民實爲第一要著

（十二月廿八日廣州電）廣東綏靖主任余漢謀、省府主席黃慕松、以本省民食艱窘、特於廿八日再電呈行政院財部、請予准照前電、呈請期限、暫行豁免、原文如下、「行政院代院長孔鈞鑒、財政部長孔勛鑒、漢謀慕松前以粵省民食艱困、電請豁免洋米入口稅一案、奉鈞院三日電、以湘省豐收、已飭鐵部運湘米濟粵救濟辦法、本年湘贛皖豐收、各省米穀、自可源源運粵、洋米未便免稅、至得國米推銷、各等因、仰見鈞座關懷民食、維護農產之至意、惟粵漢路又因路基車輛關係、運輸亦感困難、剋日多防吃緊、又値荒年、而米價前日形飛漲、民食呼號、軍食恐慌、際此時局艱虞、迫得續請鈞院部、俯念粵中民食、較各省原有特殊情形、而目前情勢、尤屬艱窘、乞准將本省洋米稅、照前電請暫限、暫行豁免、如慮國人取巧、致影響運回、請卽令飭財政部、轉飭海關查照、本年一月廿七日洋米運粵數量、以爲豁免期內免稅之標準、逾期照常征稅、旣救目前之米荒、亦無礙於後來之稅收、統籌兼顧、以尙兩得其宜、除分電逕呈財政部、行政院外、伏懇鑒核施行、廣東綏靖主任余漢謀、省政府主席黃慕松謹呈、同叩勘未、」

廣州將舉行清毒大會
定正月十一日舉行

（十二月廿八日廣州電）廣州清毒大會籌備委員會、於廿八日下午三時在市禁烟會會議廳開第四次會、出席委員、省黨部、市黨部、省警察局、憲兵司令部、市社會局、市新運會、市衛生局、省教育廳、市政府、省民教館、市商會、市民教館、女界聯合會、市禁烟會等代表、主席市府代表黃世光、行禮如儀、議決、㈠關於清毒大會補行日期、定明年一月十一日上午九時半在中山紀念堂集合、十時出發巡行、下午二時在省立民衆教育館舉行各界清毒大會、均照原定辦法辦理、㈡關於大會演劇、決定停止舉行、

營生被殺案已判決
毛冰虎王振聲處死刑 趙雲鵠金道權朱貴寅等有處徒刑

（十二月廿八日上海電）日僑營生被殺案、廿八日下午三時經地方法院判決如下、㈠毛冰虎、王振聲、共同連續殺人、各處死刑、㈡趙雲鵠幇助殺人、處徒刑十二年、金道權幇助殺人、處徒刑十三年、朱貴寅、陳思托預殺人、各處徒刑二年、王汪氏運輸槍械、處徒刑一年、抄獲槍彈沒收、

宋子良赴京不確

（十二月廿八日廣州電）財廳長宋子良、日來忽染瘟病、致精神欠佳、未返廳辦公、昨特延請香港名醫李樹芬上省診治、日間當可痊愈、昨傳宋廳長定廿九日赴京公幹一說不確、

中央社記者馮有眞抵滬
戲劇家熊式一亦返

（十二月廿八日上海電）中央社總社採訪部主任馮有眞、赴歐採訪世運消息、會後歷游英法俄意等國、考察新聞事業、十二月五日由威尼斯乘康特凡第輪回國、廿八日午抵滬、同輪有戲劇家熊式一等及留學生多人、

（十二月廿八日上海電）以王寶川一劇轟動歐美之劇作家熊式一、廿八日偕夫人乘意郵康特凡第輪歸國抵滬、據談、余以離國已久、故特歸國一行、以觀察祖國年來一切飛速進步之現象、關於邀請梅蘭芳赴歐演劇事、尙待與梅君商洽云、

日樞密院開全體會議

（十二月廿八日上海電）據同盟東京電、樞密院廿八日晨十時、在宮中開全體會議、審議日俄漁業條約之延長案、由村上書記官長報告內容及審查委員會審查之經過後、全體通過原案、十一時散會、

桐油檢驗 商檢局辦理
實部規定辦法七項

（十二月廿八日南京電）中國植物油料廠、現計劃與商檢局會同辦理桐油化驗、並經實部予以規定合作辦法七項、

中行粵分行新址擇定
在長堤新塡地

（十二月廿八日廣州電）中行粵分行爲積極推行國幣、特於廿八日將該行各幣樣本、分送本省各銀行各征收機關閱存、計該行所發行之國幣券分百元、五十元、十元、五元、一元等五種、另輔幣券五角、三角、一角、此外並有廿分、十分、五分、一分、半分等銅鎳幣多種、截至最近、中行所發出國幣總額爲三萬一千二百九十四萬餘元、發行準備十足如上數目準備總額中內有現金準備二萬零四百五十六萬四千餘元、保證準備有一萬零八百卅七萬七千餘元、故該行國幣券在各地推行、均甚流暢、至該行業務與普通商業銀行不同、其業務特點、爲經收稅欵收管各銀行法定準備金發行法幣、政府委辦各項信託、國內外滙兌貼現買賣證券、並聞該行新址、已擇定長堤新塡地五畝餘地、不日可鳩工建築、

余漢謀定元旦閱兵
粵各界將熱烈舉行祝典 歡迎港僑回省參加

（十二月廿八日廣州電）第四路軍總司令余漢謀、現定廿六年元旦在燕塘舉行閱兵典禮、以伸慶祝、業飭該部參謀處、擬定一切辦法、屆時將赴總司令自任閱兵官、

（十二月廿八日廣州電）粵各界慶祝元旦籌備處、頃今決議除元旦晨九時在紀念堂開慶祝會外、晚七時并舉行提燈會、各機關團體學校、一律自備燈色參加、由東校場出發、經惠愛東路、財廳前、永漢路、長堤、太平南、十八甫、上下九甫至西瓜園散會、總部、及省市黨部派員騎馬、並有舞獅舞龍燈色音樂助慶、所有廣九廣三粵漢各路省河輪船公會、及四鄉舟車、均自卅一日至三日、一律半價、並將在港登報、歡迎僑胞回省參加、

革命先進崔通約逝世

（十二月廿五日上海電）革命先進與中會會員崔通約、廿八日晨四時在滬寓逝世、已電立法院孫院長轉呈報中央黨部、預定在中央殯儀館設奠、一月三日出殯、崔氏號滄海、字貫之、粵高明縣人、曾參加廣州二三次革命、而以庚子一役爲最力云、

黃埔開埠督辦署擬發行公債七百萬
以粵海關稅收百分之九爲保證金

（十二月廿八日廣州電）黃埔商埠督辦公署、以開埠急需工作、首在進行測勘河床、以便探悉黃埔沿河水量深淺程序、除由該署派員測勘外、並請馬克敦公司會同測勘、業將第一沙測勘竣事、第二沙可勘作、約於兩星期後亦可計竣、卽繼續繪備圖則、使巨大船隻、亦能進口寄泊、該署現定建築沿河堤岸碼頭、貨倉及陸地測量各項工程費爲第一期工程、此項工程約需美金二百萬元、伸値國幣約七百萬元、再伸値毫洋約一千萬元、該署曾於日前與各當局暨全國經濟委員會常務委員宋子文等商洽、擬呈由財政部發行開闢黃埔商埠第一期公債國幣七百萬元、以爲建築經費、亟該公債、擬以粵海關稅收百分之五收入爲保證金、聞該呈由財政部審核、提請行政院會議核准、轉咨立法院通過後、再由財政部發行、

亨利史士拉柯修論 世界通商機構再建（二）
認自給自足主義爲最狂妄 對金本位通貨貶價極歡迎

若大多數國家、均採用同樣政策、則早已萬事皆休矣、且現今世界通商之現狀、實已成爲到處不通之情形、而所剩者、則爲今日至堪憂慮之國際通商梗塞狀況、及其餘殃而已、

物價與通貨貶值

若物價迄今尙安定於世界恐慌以前之水準、則多數債務國、今日尙應具有淸理債務之能力、而亦可不必橫張其關稅障壁、於事仍可辦竣者也、蓋使此等國家陷於不能還債之狀態者、其原因半爲物價低落、以致減少該項國家之金錢收入、而加重負債之重任、並促進固定生產費之昂騰故也、卽就金集團各國之實例而論、其生產費構成之素要中、亦擁有多數固定節目、並未能僅以緊縮辦法、得以物價謀調和、蓋此項固定之物質、實爲現代文明上不可或離之部分、倘決計行使貶價、勢必發生減低生活標準之情形、而於社會上政治上、均須表視嚴重之結果也、今幸有金集團各國、最近一律將其通貨貶價、故對於上項情勢、當可供其發生根本變化、而通貨貶値之意義、卽爲此項國家將歷來所採取之政策、完全改變方針之謂也、於是物價與生產費之不均衡、亦毋須由強迫緊縮辦法爲之調整、反不如與英磅集團作同樣之膨脹方策、尙能調整也、（未完）

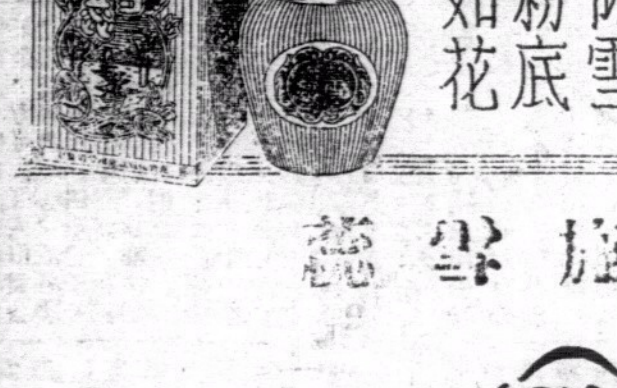

先施雪蕊

時常施用 膚白似雪 用作粉底 貌美如花

買先施雪蕊

送

小千里香水

先施化粧品有限公司監製

先施麗蓮霜

先施護髮霜

梳掠如意 香潤不膩

鞏固空防

粵二機隊奉命南返

人員昨已離杭過滬乘輪南下
各戰機則定今明日飛返廣州
陳慶雲電告日內回粵

(廣州訊)中央爲鞏固粵省空防國防起見、特撤調前粵省調杭訓練之空軍第三、第四、第七、等隊回粵、查該隊等奉調後、已於廿八日由杭過滬、乘海元輪船返粵、至各戰機、則定今明日可飛抵廣州、聞各機隊返粵後、暫撥由四路軍部調遣、又查粵省空軍之佈置計劃、自蔣委員長核准辦理後、空軍指揮陳慶雲、曾一度電粵、准備南旋、按照計劃實施、詎適西安事變、陳氏乃不南下、留京準備于討逆總攻時、親赴前方指揮空軍之進討、迄至最近、蔣委員長已安然返京、討逆軍事、已告停止、故陳氏昨已有電來粵致代指揮林偉成、定日內即行南返、屆時并親率機隊一隊來粵、以增防粵省空防、及指揮實施粵省空防之計劃云云、至廣東綏靖主任公署防空處、暨省防空協會、前爲考察京滬各地防空設施、曾先後派員北上、現該員等已考察完畢、於前(廿七)日由京返省、昨(廿八)日晨經分別返防空處暨防空協會辦公、記者爲明瞭該員考察觀感、與京滬各地防空設備情形起見、昨特赴防空處造訪該處副處長張維、彙派第三科曾磊接見、據談、張處長率領各員赴京考察、對於京中防空機關及防空設備、業經先後考察完竣、並曾謁晤防空署長兼防空學校校長黃鎮球、對於改善發展本省防空問題、多所決定、本擬在京再逗留多日考察、嗣以當時蔣委員長仍在西安、未返南京、故不便勾留、此行觀感、印象甚佳、至於籌設防空館進行、大致計劃經已決定、俟防空協會審查完竣後、始可決定云云、

白崇禧李濟深

擬短期內啓程出國

已派張任民赴京謁蔣報告

(廣州訊)日前宋子文南下來粵、旋飛桂林、晤見李宗仁、黃旭初、李濟深、白崇禧、對於中國政情及廣西經濟、均有詳細商討、並敦請白氏晉京、惟白氏與李濟深均擬出國考察軍政事宜、宋氏亦力贊其行、於是李白遂准備護照、定期啓程、後値蔣委員長在西安遇難、李白二氏、乃暫緩啓程、現蔣委員長已於前日安全返抵南京、聞李白二氏、擬在短期內實行放洋、日前特派遣張參謀長任民、先行赴京向蔣報告云、

余漢謀

擬下月晉京

羅卓英定日間北上

(廣州訊)蔣委員長在西安遇難時、余漢謀、黃慕松、即派李煦寰赴京、晉謁軍政當局、協商援救、日昨蔣氏脫險返京、亦經電李代表向蔣慰問、茲李赴京任務已畢、今日可由南昌飛返廣州、聞余主任亦擬于明年元旦後、將親自赴京、晉謁蔣委員長及當局、報告廣東近情、并請今後施政方針、但仍須南京當局核准電覆、始能定期前往、至中央第十八軍軍長羅卓英爲報告該軍日前出發北上經過、及最近廣州行營近情、擬定日間飛京、晉謁蔣氏、

緝私處

防私運銅元

嚴搜輪渡搭客

(廣州訊)連日以來、市面銅元、價値飛漲、通用貨幣、漸感缺乏恐慌、其重要原因、係由走私者利用外處高價收買、乃源源運出、漫無限制、其中尤以運往澳門及梧州最佔多數、計每萬可獲利數角、遂皆趨之若鶩、昨緝私處據報上項情形、當以私運銅元出口、本干禁例、連日特分派稽查、分赴澳門梧州各輪渡碼頭、嚴厲搜緝、其攜帶大宗出口者、即須截留、但每人限攜一二百枚零用云、

國幣樣本

已送各行存查

(廣州訊)中央銀行廣州分行開幕後、即積極推行國幣、查該行所發之國幣券計分一百元、五十元、十元、五元、一元、等五種、另輔幣券一角、二角、二角五分、及五角等、此外並有銅鎳幣、計分有半分、一分、五分、十分、及二十五分等、各種樣本昨由該分行送各銀行及各征收機關存查云、

防毒面具

二百餘副 下月運到

(廣州訊)廣東省女界聯合會、以値玆國際風雲日亟、對于空防工作、刻不容緩、該會爲使婦女同儕對于防空工作、有相當認識起見、特籌欵向南京某著名兵工廠定購防毒面具二百餘副、經於日昨滙欵前往、約于一月底可由南京運省云、

撤各縣縣兵

一月一日實行

(廣州訊)民廳以本省各縣縣兵之設置、實與中央法令有所未符、特決將此項縣兵裁撤、改編爲政務警察、經擬具章則、呈請省府察核、一俟省務會議通過、定于廿六年一月實行、記者昨訪該所高級職員、叩以此事之進行、據稱、本廳爲改進各縣警察制度起見、對於原有各縣公安局、決依照內部最近頒布之各級警察機關組織規程、飭令各縣將原有公安局警察局公安分局改爲警察所、定廿六年一月實行、同時擬將各縣縣兵裁撤、改編爲政務警察、代替縣兵之任務、因除廣東之外、其他省份、係無縣兵之設置、政務警察直接受縣指揮、將原有縣兵改編其組織擬以十人爲一班、三班爲一分隊、三分隊爲一中隊、三中隊或附中隊爲一大隊、一等縣設大隊部、二三等縣設中隊部、大隊長中隊長由縣警察局長或警佐兼任、編餘撥歸警察局訓練至縣公安局之改組、如有警察二百名以上者、改爲警察局、不設警察局之縣份、則設警佐、承縣長之命、辦理警政公安分局如有警察三十名者、亦一律改爲警察所云、

湘米運粵

日有二百噸

米價已見微跌

(廣州訊)西安事變發生、粵路因十八軍之奉令集中湘省、以爲討逆之預備、故軍運巳一度頓忙、而南段中站之各次列車、亦巳停頓多日、自蔣委員長安然回京、西安事件解決後、十八軍亦奉令中止調遣、故粵路車輛、無復負担軍運、而集中湘省之車卡、亦巳放回南旋、故粵路交通、除巳照常恢復原狀外、湘省米石、亦得以輪運到粵、查湘省米石自上海之銀行團赴湘採辦後、本可早有大批來粵、詎斯時適十八軍運忙碌而巳預備運來之米石、亦無從輸運、因而本省之米石來源日少、米價飛漲、有加無巳、民食前途、一度受到窒碍、現軍運停頓、粵路爲應湘米運粵之需求起見、巳備專車、以專事輸運、但一方面爲應時中途各次列車之交通、故仍未能多備車卡、但兩日來巳運抵粵省之湘米、每日大約數量爲二百噸、日來當有陸續運抵粵省、查此項一二批湘米、雖巳運抵廣州後、但本市之米糧價格、尙未見大量之減跌、其原因由米店積存之米石、因成本過重、故一時未便將價跌落、至受損失、但亦已將原日之米價稍爲微跌、大約每担十二元者、刻則每担十一餘元、惟據米商方面稱、如湘米再陸續到粵、其米價勢必須要跌、又查本省之民食調節委員會自成立後、亦巳開始向湘贛方面採辦米石、如此、則本省民食、可無闕荒之虞云、

羅卓英昨招待記者

報告西安事變經過畧情

(廣州訊)十八軍長兼行營總辦公廳長羅卓英、刻以蔣委員長巳脫險返京、爲向記者將經過情形畧爲報告、特于昨廿八日午二時、在行營第二廳、招待省港報界記者、是日到會記者四十餘人、二時半開會、首由羅廳長按照簽到部之簽名、逐一相見後、即開始作簡單之報告、畧云、兄弟雖巳到來廣東幾個月但未有和各位相見過、特地乘今天邀請各位大家相叙一談、這半個月來工作、異常緊張、因爲西安事變、這事變之經過、可以說是世界的大變動、這事情發生後、在廣州來說、行營是最高的軍事機關、這時各位很欲得到最詳實的消息供給和民衆方面看閱、兄弟在這個時期、因未有暇、雖然也有會見過各位一兩次來談話、但以後都因未得暇的原故、所以祇派幕僚負責向各位答覆、很是慚愧得很、此次事變經過、幸而社會上之一切和金融都可安然度過、這是一件很慶幸的事情、但當時蔣委員長蒙難西安的時期、一般都以爲他是有國際關係的背景、所以、這事情一發動、即陷于極度的嚴重、即世界各國亦異常的注意、當時民衆方面聞之都互相淚下、及到蔣委員長安然脫險、此事情大家都巳明白、祇是張學良的糊塗、絕未與國防有絲毫關係的、此次蔣委員長之脫險、可以說是蔣委員長平日之偉大人格、以感動叛逆的同意、然而一部的同志、巳爲這事情而犧牲、我們是極爲悲痛的、說至此、大家即起立爲遭難犧牲者默念三分鐘、)羅廳長繼說、巳犧牲的同志、我們雖然極大之悲痛、但此蔣委員長卒能安然脫險、想巳犧牲的同志、都可得到安慰、我們今後爲復興中國、祇有一致擁護中央、一致擁護領袖、爲達到三民主義之成功、我完整國家的領土、現在巳到民國廿五年結束的時候了、我曾記得蔣委員長說過、最近三年來的成功、巳比前十年好得多、我們從今之後、絕對要明瞭政府之意旨、一致來服從政府的法令、相信廿六年的成功、一定比廿五年的成功更好、如果再按序下去、中國之復興、無有不達到目的云云、

恢復燃料廠

已在籌備中

(廣州訊)省營燃料廠、年前經試驗成功係以省營各糖廠所餘之糖渣製造、曾在白蜆殼設廠、旋因事停頓、現省營工業管理處、以省營糖廠、及軍墾糖廠製糖所餘之糖渣甚多、極應設法利用、故決恢復燃料廠、以資製造燃料油、刻巳在試驗中云、

鄒殿邦談金融問題

銀市期貨買賣須有保証
申請放欵可向省行商洽

(廣州訊)財政當局自派定省行副行長雲照坤爲銀市監督、以金融爲之操縱發生動搖、現查銀業公會各委員、以防業期貨買賣、向無保証、似此流弊實多、故於(廿七)日召集會議、討論一切、關於防弊計劃、記者得晤市商會主席鄒殿邦、叩詢最近金融問題、據談、關於

期貨保証

辦法、自日昨銀業公會會議結果、則以銀市期貨買賣、向無保証、漫無統系、流弊滋多、而自雲副行長奉派監督銀市後、銀業公會各委員認爲須有計劃防範銀市流弊、計期貨買賣、例須具有相當保証金、方可領証入市買賣、以資防範流弊、故各委員現擬就辦法四項、于今(廿九)日下午三時、聯謁雲副行長請示、核准後即可實行、其次則爲

年關放欵

此項擬議、則由省市銀行發起、協同各銀行舉辦年關大放欵、預額巳定爲一千萬元、申請放欵者得以舖底不動產貨物聯保店保等五項保証、現經由省市銀行負責籌備一切、頂市商會分函各行商知照、如須貸欵調劑週轉年關者、可逕向省市銀行營業部商洽云云、

銀號及錢莊

須依章註册

(廣州訊)財部整理本省金融之進行、刻巳着手辦理、關於取締經營金融之商業、如銀號錢莊等類、令財政廳辦理、依照第一條註册章程、凡開設經營存欵放欵滙兌貼現等業務者、不稱銀行、而稱公司莊號或店舖者、均須依章註册、呈請註册時、應將所收資本儲存於所在地之中央銀行或其代理處、取具該行証明書、附呈地方政府、轉請或逕呈財政部核准始准開業云、

粵漢空航線

擬經韶入湘止漢

(廣州訊)粵漢民航綫、歐亞民航公司籌備、準於明年恢復通航、查復航事宜、進行異常積極、所經地點、決由廣州起至漢口止、途中擬經本省韶關及湘之長沙兩站、一俟確定路綫、訂定票價班期、即派機試航、然後定期正式復航云、

各縣長

須按月出巡

(廣州訊)民廳長王應瑜、原欲分期視巡各縣施政狀況、俾使督促整理、嗣因應務繁忙、不克抽身、因此、昨特分別訓令各縣長、務須按月下鄉巡視、俾察民隱、仍須將按月施政狀況呈報來廳、以憑核辦云、

農貸所

免各種捐稅

(廣州訊)財廳昨訓令營稅局云、現奉省府訓令、巳奉行政院令、准軍事委員會委員長行營函、據中國農民銀行呈請、分飭各省政府、及駐軍、對于本行舉辦之農貸所、一律飭屬保護、并豁免一切營業牌照等地方捐稅、俾利進行一案、轉令遵照酌核辦理、并轉飭所屬遵照、等因、計抄發中國農民銀行新設及擬辦各行處農民抵押貸欵所地名一覽表、奉此、自應遵辦、除呈復外、合將原令抄發、令仰即便遵照、俟該農貸所成立時、應即查明呈報以憑核飭辦理、此令、

農村合作會

各縣指導員

日間將全體出發

(廣州訊)農村合作會貸欵各縣農民組織合作社、現巳開始進行、關於各縣籌組合作社進行、昨由該會派出指導員八人、分赴各縣指導一切、根據該會第一期貸欵各縣計劃、係南雄始興等第十三縣、共分六區、第一區南雄始興、由該會派指導員胡旭謝化石二人、第二區鶴山新會、指導員黃晴佳、黃文萬、第三區清遠、四會、指導員廖棪菴、劉漢彬、第四區從化、花縣、指導員王振基、第五區雲浮、指導員劉泰然、第六七等區高明、羅定、靈山、新興、四縣、指導員現尙未派定、至各區貸出欵項數目、惟未完全確定、將來或有增減、各區指導員、廿六日下午曾由該會主席伍觀淇召集訓話、於昨今兩日全體出發、該會除派定各縣合作指導員外、爲督促進行辦理妥愼起見、並加派該會組織部幹事王焯明輪流分赴各區巡視指導、聞其貸欵進行步驟、係先行組織合作社、俟合作社成立後、即着手貸欵云、

天氣回暖後

廣州濃霧

(廣州訊)連日以來、氣候又轉回暖、驟自廿七晚起、本市及省河一帶、復降濃霧、下午六時後、霧層漸降漸密、祇隔丈許、即迷離莫辨、來往輪舶、緩開速率、始敢行駛、各輪渡來省、因此多誤點兩三小時云、

財政廳

催解糧稅欵

(廣州訊)財廳長宋子良、昨電各縣縣長云、現値地稅舊粮旺征之際、收數自當不少、乃查各縣投解到廳者、尙屬寥寥、殊碍支應、合亟電仰該縣長、迅將征存粮稅各欵、掃數解庫、以濟要需、電到即辦、毋稍片延、仍將起解數目日期、先行報查、

發展南北商業計劃

羅荔圃赴漢考察歸來後擬定

(廣州訊)市商委羅荔圃、日前北上赴漢口考察商業、經於前晚返抵廣州、記者昨二十八日前往訪晤、叩其考察經過、據談、本人此次赴漢、考察商業、係以私人資格、其動機係因感于廣東奠定、全國統一後、南北商業、更有莫大密切之關係、鄙人忝爲商會委員、故特親往考察、赴漢後所得印象良佳、因漢口係家國重要商埠之一、且與本省毘連、殊有莫大關係、其間商業興衰、尤有切膚之影響、此次本人在漢深覺當地商務日臻發達、地方建設猛進、此于商務上之發展、極有良好影響、尤其交通方面、更爲便利、即就與本省方面而言、其粵漢全路路綫完成後、商品之運輸、巳迅速妥捷、且內地運輸稅收減少、是則于今後南北商業發展、尤有無窮之希望也、至於如何謀今後之推進發展、則本人巳有相當計劃、將來當將個人意見貢獻商會、協助各行商共圖發展、使本市之商業、得以日見繁榮、促進國民經濟之發達云云、

度量衡商店

明年須領照營業

(廣州訊)廣東省度量衡檢定所成立後、擬定全省各市縣分四期舉辦、廣州列爲第一期、所有該行商店齊存舊器、均限廿五年底、一律沽清、逾期不准出售、明年一月起、營業度量衡商店、概須遵奉聲請領照、方許營業云、

改良蔗種試驗成功

性能耐寒耐旱 十月前可收割

(廣州訊)省營糖廠總經理司徒錫、以本省蔗區、年中所產蔗本多在冬季及春季收割、同時糖廠榨糖、亦在冬春兩季、餘如夏秋、則糖廠榨糖工作、便告停頓、對於時間經濟、均不上算個中原因、純因夏秋時間、蔗本未能收割爲謀補救及增加糖之出產起見、非設法改良蔗種、使能在秋季收割不爲功、故自就職以來、即開始計劃、并與農林局、中大、嶺大農學院、商請從速研究、以便採納實行、昨據消息、謂嶺大農學院、業經將改良蔗種樣種、檢送來廠、該改良蔗種爲將爪哇、台灣、南北美洲、印度各地之佳種、從新栽培而成、其性質能耐寒耐旱並能提前收割、普通蔗本、多於冬季收割、而此種則可於十月前收割、現已試驗成功、亦曾將一部份分發中山徐聞東莞各地試驗、結果甚好、現該廠對此改良蔗種、積極向各農蔗區推進、以及他縣、務使糖之產量增加、以抵塞洋糖入口銷路云、

開採兩煤礦

一歸商辦 一由建廳

(廣州訊)建廳着手開採本省楊梅山及狗牙洞兩煤礦、前經鐵道部派員來粵探驗、礦原質量、并巳積極進行一切、記者昨據該廳發言人談、㊀楊梅山煤礦、決定批商承辦、欵項爲三百萬元、巳得胡文虎、鄧敬初、組織華南公司、商准本廳先行派員探驗、派竣後、決定承辦、㊁狗牙洞煤礦、由本廳辦理、決定先築一鐵路、利便一切運輸、該鐵路由羅家渡管埠直達狗牙洞礦區、長凡四百餘里、需費二百萬元、開採煤礦費亦需二百萬元、共四百萬元、由財部及省府分別負担、俟各次計劃決定後、即可實行云、

工務局某員談

闢朝天等街馬路

係奉上峯命令事在必行
如不自拆將派員往督拆

(廣州訊)市府規劃開闢朝天米市詩書紙行等街馬路、經于本月八日發出布告、限令各該街業戶于一星期內、依照劃讓尺碼自行拆除、并經派員起撬街石、準備施工裝渠、查至現在、各街舖屋遵令拆卸寥寥無幾、記者特訪工務局某高級職員、叩以當局對于此事之處置、據稱、朝天等街開闢馬路、係事在必行、前經佈告限期各居民自行拆卸、查上星期六日、該街人民復有呈文到局、所提各點、多欠理由、本局辦理此事、係奉上峯命令、照案執行、照佈告自行拆卸之期、現已逾限、隨時可派員代拆、總之、開闢朝天街等馬路、係事在必行、如各舖戶仍不自行拆卸、則派員前往督拆云、

天壽堂藥行

姑嫂丸

治婦女經病赤白不育

海狗鞭健腎丸

治男子腎虧腰痛夜尿第一

總行…中外各埠均有代理 分行廣州十八甫

贈送丁丑年

大中華民國廿六年份精美日曆

凡惠顧姑嫂丸及海狗鞭健腎丸或唱機唱片均有贈送

註册商標

單車牌線衫

品質優美 製造精良 風行中外 信譽彰彰

各處均有出售

周善興織造

恭頌

老手喉症專科

瓊誠堂 陳錦泉先生

弟患白喉症咽喉腫大茶水難進並週身骨痛頭痛發熱屢醫無效幸蒙 郭顯宏先生介紹轉延 診視吹散服藥纔治四天諸病悉除非先生之秘製妙藥斯疾不能速愈可見先生誠近代喉科之名手也感德之餘謹誌數言刊登報章並告同病者知所問津 交易行三樓青州英泥公司辦房馮國華頌

先生另有秘製定驚除痰萬應保安丹神效無匹兒科與男婦中風中痰之聖藥也 每樽三毫

先生寓上環和興西街四號二樓

雙妹老牌

超等牙膏

除蟲去穢 殺菌固齒

美髮霜

潔滑不膩 美髮良霜

各埠商店均有代售

千日香

芬馥耐久 不散芳郁

中國廣生行出品

中華百貨公司亦有代售

體育版

港大勇戰雪前恥
梅芳昨首次敗陣
梅芳輕敵以次選上陣竟將無敵榮銜粉碎
廿六比廿五與華隊對錦標又有染指希望
首場廿比十二凌風社再勝精武隊

女籃球賽

普通界女子籃球賽、昨晚兩場、首場凌風對精武、不能逃出天演公理、優勝劣敗、結果凌風以二十比十二得勝、此次殿軍一席、非精武莫屬、次場梅芳對港大、此場比賽、以雙方實力而論、苟能均以精兵相見、港大當非梅芳敵手．但昨晚梅芳主力健兒、如羅月好、葉美蘭之輩、竟爾缺塲不出、遂令以前所建功績因遭一朝敗績喪盡、誠爲可惜、現下成績與興華相等、將來又非再經一番惡戰不可、是以該隊冠軍迷夢、已成爲疑問、興華地位無形將之樣高、昨晚梅芳之敗、第一點當然羅葉兩將不出爲其最大主因、其次則由伍陳兩衛乎最後一節．因救球過勇、竟被罰出塲、後防遂成空虛、吳文娌補充上陣、竟不報名犯規、港大乘此一着、由梁文華最後一罰．港大遂勝此一分．港大戰將自晏打臣因病不出之後、戰力客似較弱、幸林仙丹重爲馮婦、仗義助戰、實力稍爲振奮．數將表演以後衛邱幼蓮最爲努力、勞苦功高、前鋒梁文華亦不放過、一有機會、指揮進攻、其作戰精神、實屬可嘉、其餘諸將、亦堪柔邇守、總而言之、昨晚港大之戰、梅芳未免輕敵過驕、以爲以次選球員上陣、亦足以克敵万、豈料葉美蓮、黃寶珍之輩、經驗未能十分充裕、倘無時老練中鋒居中坐鎮、竟至一所敗不可收拾、遂爲港大乘此弱點、一鼓而下梟城、實屬微倖之至、但據梅芳教練羅次卿言、謂當陳惠卿被罰出場時、余已代吳文娌向紀錄報名入場比賽、而紀錄員竟謂與氏本身未向其報名、鳴號示罰、但根據梅芳與興華比賽之時余曾請問大會主席郭木開召謂不論某場比賽苟該場球証紀錄員及計時員、承認某人爲某隊教練者則該教練可代表該隊球員報名、而該球員本身即以不須再向紀錄員報名余(羅自稱)將據理上項理由以上訴云云、致梅芳將來上訴如何、必待裁判會敘會之後、方能判决一切也、茲錄戰情如下、

上塲戰畢、球証張仁聲鳴號宣戰、梅芳羅月好葉美蘭不見出塲、以廖金蘭劉雪珍兩人替代、陣勢大弱、港大梁文華乘機深入、與黎宗愉双双侵進、連中三元、以六比零佔先、美蓮拼命左右馳騁、射中一只、擊破光蛋、港大梁黎兩將依然鴻運當頭、着手成春、又中數隻、第一節港大以十四比四居先、第二節再戰．港大士氣仍盛、不肯放過、梅芳戰將漸露鋒芒、美蓮尤見活躍、幼蓮苦命痴纏、嚴爲防範、半塲告終、結果港大以十八比九仍佔　頭、柑兒喫龍、整衣再戰、梅芳健兒以長勝軍榮銜、恐遭有失、拼命肉搏、寥金蘭不負衆望、籃下揚手奪回一關、港大自易陣之後、屢射不中、美蓮婉若游龍、飛身陷陣、又告中的、第三節港大以二十比十七、依然高踞首席第四節開始、双方均以最後關頭、勝負關鍵、步步爲營、固守陣地、屢進屢退、戰情漸見緊張、港大稍爲鬆散、梅芳乘機侵進、續分高叠而上、廿五比廿五、竟成和局、在此千鈞一髮之際、伍煥美陳惠卿作戰過勇、次第被罰出塲、黃寶珍退守後衛、吳文娌田塲補充、竟未報名而戰、因此一着、鑄成大錯、犯規被罰、梁文華一射中的、以一分之差佔先、球由中央再跳、即告完塲、結果港大以廿六比廿五打破梅芳無敵榮銜、四隊戰錄后、

△精武會

馮秀珍	一	〇	一	二
趙碧君	二	一	〇	五
梁佩文	二	一	〇	五
黃珍妮	〇	〇	一	〇
何雪雲	〇	〇	一	〇
馮玉貞	〇	〇	〇	〇
				十二分

△凌風社

鄭麗暄	三	〇	〇	六
林惠清	四	一	一	九
李淑禎	二	一	〇	五
吳瑞心	〇	〇	〇	〇
何浣湘	〇	〇	二	〇
呂玉蘭	〇	〇	〇	〇
麥玉慶	〇	〇	一	〇
				二十分

△梅芳隊

葉美蓮	七	一	二	十五
黃寶珍	一	〇	〇	二
廖金蘭	三	〇	〇	六
饒彩雲	一	〇	〇	二
伍煥英	〇	〇	三	〇
陳惠卿	〇	〇	三	〇
劉雪珍	〇	〇	〇	〇
吳文娌	〇	〇	〇	〇
				共二十五分

△港大隊

黎宗愉	六	〇	〇	十二
林仙丹	〇	一	〇	一
梁文華	五	三	一	十三
林紅芸	〇	〇	〇	〇
羅黠文	〇	〇	〇	〇
邱幼蓮	〇	〇	一	〇
				二十六分

女籃賽成績表

	賽	勝	和	負	分
梅芳	八	六	一	一	十三
興華	八	六	一	一	十三
港大	六	四	〇	二	八
南華	七	三	〇	四	六
凌風	九	二	〇	七	四
精武	八	一	〇	七	二

尋甲組各隊最近積分表

(隊別)	比賽次數	勝	和	負	得球	失球	得分
華塞斯	十二	八	一	三	二十六	十一	十七
南華B	十一	七	二	二	二十四	十一	十六
埃路士打	十一	七	二	二	二十九	十	十六
南華A	十	五	三	二	十六	九	十三
九龍會	十三	五	一	七	十四	三十三	十一
蘭開夏	十	五	一	四	十七	十七	十
海軍隊	八	四	一	三	十九	十三	九
東方會	九	四	一	四	十五	十七	九
聖若瑟	八	四	一	三	十五	十一	九
香港會	十	四	〇	六	二十三	十七	八
九華會	十一	二	四	五	十六	二十三	八
中華會	十一	二	三	六	十三	十五	七
西洋會	九	一	三	五	六	三十	六
西警會	十一	〇	二	九	八	二十四	二

尋乙組各隊最近積分表

(隊別)	比賽次數	勝	和	負	得球	失球	得分
華塞斯	十三	十	三	〇	四十七	十一	二十三
海軍隊	十一	十	一	〇	五十八	十八	二十一
南華會	十三	九	一	三	四十九	十四	十九
蘭開夏	十一	六	三	二	三十三	二十一	十五
埃路士打	十一	七	一	三	二十八	十五	十五
工程隊	十	七	〇	三	二十八	十三	十四
華警隊	十一	五	一	五	五十	二十	十一
中華會	十一	五	一	五	十六	十四	十一
鯉炮兵	十	二	三	五	十九	十三	七
香港會	十一	二	一	八	十四	二十九	五
九華會	十二	一	二	九	十九	三十九	四
昂炮兵	十	一	二	八	十七	三十六	四
九龍會	十一	二	〇	九	十	二十七	四
東方會	十一	一	一	九	十一	四十七	三

尋丙組各隊最近積分表

(隊別)	比賽次數	勝	和	負	得球	失球	得分
華塞斯	十	十	〇	〇	四十二	七	二十
蘭開夏	十一	八	〇	三	四十六	十二	十六
利加會	十一	八	一	二	三十二	十九	十七
軍需隊	十	七	〇	三	二十五	十	十四
軍醫隊	十	六	一	三	二十四	十六	十三
光華隊	十一	六	一	四	二十七	二十四	十三
飛機隊	十	五	二	三	三十	二十九	十二
西洋會	九	三	一	五	十二	二十	七
軍糧隊	十	二	二	七	十四	二十二	六
聖若瑟	十	三	一	六	十九	二十七	七
工程隊	十	三	〇	七	十三	二十七	六
西警會	十一	二	〇	九	十	四十二	四
華警隊	九	一	一	七	十	二十二	三
印陸軍	五	〇	〇	五	六	四十六	〇

滬國際杯足球賽
中華隊淘汰俄國
二比零
六比四猶太苦戰勝法蘭西
七比零葡萄牙竟慘敗德國

(廿一日滬訊)國際足球、除英國不勞而入複賽週外、葡萄牙先以七對〇淘汰德國、晉級、昨日中華復以二對〇淘汰俄國、猶太亦因陣容整齊、以六對四摒除法國、中國於同日中獲得複賽權、現複賽週中、已成中英葡猶爭雄之局、惟複賽須俟明年一月底方始舉行、中華將與何國爭奪決賽權、現尚在醞釀中也、茲將昨日戰情誌後、

▲中華勝俄國▼

中俄昨日相逢於申園、觀衆約計八百、爲本年足球季開始後第一次之熱鬧、角逐結果、中華於上半時內、連續由孫錦順射中兩球、(第一隻爲十二碼)以二比〇佔先、下半時俄方攻勢極盛、因張榮才身手敏捷、營救不少險球、終使俄方用武無地、中華亦反攻多次、均未有獲、遂以二對〇淘汰俄國、獲得複賽權、惟戰情散漫、殊少刺激、賽畢觀衆中忽起無謂之紛擾、幾至動武、經中國職員努力排解、方知全出誤會、蓋有一俄籍觀衆、向裁判陳吉祥君有所詢問、旁一熱心人意謂責問、向前攔阻、遂起紛擾、至昨賽戰情、有如後述、

上半時

俄方開球、前進未遠、球爲我得、驅得多時、羅斗文進逼門下、一射被擋、再射野越、俄隊右翼之開洛列區、奔跑既速、脚頭亦銳、逸入射門、幸告偏出、相持約廿分鐘、中華隊攻勢難盛、仍無所獲、未幾、俄前衛梅林諾夫司基、於禁區犯手球、判罰十二碼、孫錦順執行中的、始開紀錄、中華先獲一球、慶戰多時後、幼良獲球左傳、羅斗文勾住後中、孫錦順倒身低射、直穿網底、鮑生維區離撲挽救、已屬不及、中華自以二對〇佔先後、俄隊大事反攻、中華門下、屢告險警、幸張榮才身手靈敏、未爲所乘、距休息不遠時、俄右翼開洛列區開出角球、平飛門側、勃里寧頭攻、直刺網角、張托成角球、迫二次開出、前衛小區倫茲夫於二十碼處遠射、勞勃司托夫趕上翅奪、仍爲張揮出、厥功甚偉、上半時遂以二比〇結束、中華佔先、

下半時

檸檬後、俄隊攻勢極盛、我華隊先遇一危境、歇司坦諾夫先射、爲張接住、開洛列區奔上猛射、距門咫尺、張撲出未遠、歇又向對角力蹴、張急撲地一擋、恰出柱外、成角球、美妙之至、危機接連而至、勞勃司托夫又見活躍、張於一分鐘內、連救三險、洵稱不易、中華反攻、李義臣方盤球進、爲俄中堅擋倒、孫錦順於三十碼處執罰任意球、竟告偏出、可惜之至、勞勃司托夫又兩度射門、均爲張接、我許文奎及羅斗文兩射、亦爲俄門雙手揮出、錦順低射亦告偏出、未幾、勞勃司托夫又運用其最擅長之左足、張仍從容托成角球、開洛列區、昨亦成危險之人物、與勞勃聯絡有方、我華隊門前、屢被威脅、幸陳鎭祥顧尙勤均返回營救、終未有失、不久我華隊亦脫離羈絆、轉趨攻勢、許文奎曾得一門下機會、距俄衛意爲越位、按住不動、許亦爲之一呆、致咫尺之間、僅輕輕一撥、爲俄門從容迓成角球、迫離終場約五分鐘時、中華門下、及成衆矢之的、幸如曇花一現、局勢又爲我操縱、惟許顧孫羅、各有射門機會、爲失諸交臂、下半時遂各無所獲、總結果二對〇、中華獲複賽權、而俄國被淘汰於初賽、

▲中華

張榮才
馮運佑　莊友仁
顧尙勤　陳鎭祥　許竟成
羅斗文　孫錦順　李義臣　許文奎　賈幼良

▲俄國

鮑羅庭
鮑生維區　好伏洛夫
梅林諾夫司基　意凡歐莫夫　小區倫茲夫
歇司坦諾夫　區倫茲夫　勞勃司托夫　勃列寗　開洛列區

▲猶太勝法國▼

猶太與法國之國際足球賽、昨在跑馬廳舉行、猶太係集臘克斯與商之甲組球員所組織、實力自屬勁銳、法國雖以法商爲主力、但大半係乙組人物、實力懸殊、成敗早判、惟法隊全軍用命、昨日戰來、亦異常努力、故進展極爲平均、上下兩半時法國均以三比二落後、致總結果以六對四失敗、但法隊於全賽中曾造成三次平等局面、實屬不易、終以實力不追、遂遭淘汰、而被猶太獲複賽權、一切果符預測、

△猶太

吉勃孟
C格林勃　霍倫司丁
M格林勃　開泊倫　漢孟
傑可勃　S格林勃　勃林蓋　琴遜　透納孟

△法國

飽賽仲
喬脫　J鮑休脫
滂斯　R鮑休脫　考萊脫
萊鮑爾恩　開蒂　列却持　列泰爾恩　喬鄧

球藝評畧

本年度中華足球隊球員中無特殊出衆人才、彙之各比賽暮氣沉沉、無精彩可觀、國際杯冠軍希望、此時可稱毫無把握、初賽遇俄、在過去幾年中、俄隊無評論之價值、本年度有新人才洛勃斯托夫及老將鮑洛廷及伏洛夫等、實力不差、昨日中華過之、加以場地濘濕、故在賽前不敢說穩勝、開賽即知決非一面倒之局勢、上半時中華隊淨勝兩球、已屬不易、我隊後衛線不緊、故守門張榮才生意甚忙、幸應付有方、未露差池、我隊中衛線甚強陳鎭祥監守洛勃斯托夫、有似從來考司坦之看李惠堂、可算服貼得當、致洛無多大有爲、阿陳能好好幹、此缺卻是他的拿手、前鋒阿戴未來、代以李義臣、速力自不及戴、但李義臣有時能運用其老門檻、傳遞分配亦不含糊、許文奎盤寶甚得法、可惜身體太輕、不足重擋、孫錦順射跌頗有勁、又嫌身體太重、未可多用、賈幼良左翼是他的熱手、技能無瑕可言、羅斗文技術甚好、惟身軀膽量俱欠重大而已、觀作戰、下半時苦守緊攻、彼俄隊不稍放鬆、毫無建樹可能、不足怪也、照昨日之陣線上觀察、後衛李寧來湊、前鋒再添一虎、可稱盡善盡美、總而言之、統而言之、各球員均屬老將、只要勤加練習、把身體準備得壯碩有力、則應付日後之重要比賽、不難獲勝也、

▲葡萄牙勝德國▼

一九三六至三七年上海國際足球錦標賽、已於昨日開始初賽、葡萄牙與德國、昨相逢於跑馬廳、葡隊雖在聯賽中銷沉異常、但自前週考斯坦重爲馮婦、柯拉沙恢復其活躍、已見銳利、現更得臘克斯之雷米狄、法商之法凡笑、馬山兒、聯袂來歸爲該隊効力、實力自不可同日而語、全隊計擁有埠際上將五員、除中英外、各國幾無一能望其項背、昨與德遇、強弱懸殊、成敗已早在預料中、二鋒後、局勢幾全被葡萄牙所控制、自L羅柴遼打開紀錄後、右衛漢萊飽羅尼即倒戈加送一隻、旋法凡笑低射又中、二度射門、又從左衛、漢尼飽羅尼身上彈入、上半時遂以四比〇結束、葡隊佔先、再戰後、考斯坦於二十碼處執罰任意球中鵠、柯拉沙兩次遠射、相距約三十碼、均切網而入、迨笛聲起處、葡萄牙以七對〇淘汰德國、晉入複賽週、總計所得七球、由葡隊射中者五、德隊飽羅尼弟兄倒戈奉送者各一、雙方陣容如後

△葡萄牙

馬山爾
M蘇若　衣維克太
V蘇若　考斯坦　雷米迪
賈山夫　L羅柴遼　法凡笑　柯拉沙　諾特脫

△德國隊

衣克霍夫
漢尼飽羅尼　漢萊飽羅尼
飽鄧　脈克　D牛堡
柯樸克　K牛堡　德魯塞　史班克　別利夫特

本週各項球類比賽秩序

女籃球

十二月三十日(星期三)　下午七時起

普通界
興華對凌風……健身室
精武對南華……健身室

足球

一月一日(星期五)

賑緣賽　南華會隊對港聯隊……加路連山

一月二日(星期六)　下午四時

尋甲組
香港會對蘭開夏……香港會塲
西洋會對海軍隊……京士柏塲
西警會對九華會……九龍會塲
東方會對九龍會……海軍球塲
南華B對華塞斯(0·1)……加路連山

下午二時半

尋乙組
香港會對蘭開夏……香港會塲
華警隊對九華會……九龍會塲
東方會對九龍會……海軍球塲
南華會對華塞斯(1·3)……加路連山

下午四時

昂砲兵對海軍隊……滌咸道塲
鯉炮兵對工程隊……陸軍球塲

下午二時半

尋丙組
西洋會對軍糧隊(1··)……京士柏塲
利加會對飛機隊……滌咸道塲
軍醫隊對華塞斯……陸軍球塲

下午四時

聖若瑟對工程隊……聖若瑟塲

一月三日(星期日)　下午四時

尋甲組
聖若瑟對南華A……掃桿埔塲
埃路士打對中華會……加路連山

下午二時半

尋乙組　埃路士打對中華會……加路連山

下午二時半

尋丙組　華警隊對軍糧隊……九龍會塲

下午四時

西警隊對印陸軍……九龍會塲
光華隊對蘭開夏……滌咸道塲

甲

	南華A	南華B	中華會	九華會	東方會	警察隊	香港會	西洋會	華塞斯	海軍隊	埃路士打	蘭開夏	聖約瑟	九龍會
南華A	★	0—0	4—0	3—3	……	1—0	0—1	2—0	2—0	3—1	3…3	……	……	0—1
南華B	0—0	★	5—2	2—1	1—2	3—0	2—1	4—2	0—1	……	……	4—1	2—1	1—1
中華會	0—4	2—5	★	1—1	2—1	1—1	1—3	1—1	1—4	1—0	……	1—2	……	1—2
九華會	3—3	1—2	1—1	★	……	……	……	1—1	2—5	3—3	2—5	0—2	1—1	1—0 2—1
東方會	……	2—1	1—2	……	★	4—0	0—7	1—1	3 1	……	0—1	1—2	3…2	……
警察隊	0—1	0—3	1—1	……	0—4	★	0—5	2—3	……	1—5	1—6	1—1	1—3	1—2
香港會	1—0	1—2	3—1	……	7 0	5—0	★	……	0—2	……	1—3	……	1—4	1—2 2—3
西洋會	0—2	2—4	1—1	1—1	1…1	3—2	……	★	0—7	……	1—4	——	1—1	……
華塞斯	0—2	1—0	4—1	5—2	1—3	……	2—0	7—0	★	4—2	0—0	0—2	2—1	2…1
海軍隊	1—3	…—	0—1	3 3	—…	5—1	……	……	2—4	★	1—0	……	…—	4—0
埃路士打	3—3	……	……	5—2	1—0	6…1	3…1	4—1	0—·	0—1	★	4—0	0—1	3—0
蘭開夏	……	1—4	2—1	2—0	2—1	1…1	……	……	2—0	……	0—4	★	1—2	5—1
聖約瑟	……	1—2	……	1—1	2…3	3—1	4—1	1…1	1—2	……	1—0	2—1	★	……
九龍會	1—0	1—1	2—1	0—1 1—2	……	2—1	2—1 3—2	……	1—2	0—4	0—5	1—5	……	★

象棋賽消息

香港光華中學同學會光字組象棋隊、自組出戰以來、連戰皆捷、其成績極有可觀、昨(廿七日)正午十二時、又與本港勁旅南華體育會象棋隊作一度友誼賽、于光華中學棋室、雙方實力均在伯仲之間、爭持甚烈、表演精彩與緊張齊來、光華隊葉大淞李達雄等尤爲出色、南華隊郭朝棟林中媛之輩、亦頗不弱、冠絕一時、結果光華卒因棋高一着、以九比七獲勝、查南華爲去屆公開象棋賽盟主、而光華則爲時下享有盛名之雄師也、茲錄雙方健將及個人成績如后

光華光

姓名	分
鄭沛	二
葉大淞	四
吳華鏡	〇
李達雄	三
總分	九

南華會

姓名	分
何醍武	二
鄭卓萍	〇
郭朝棟	四
林中媛	一
總分	七

元老隊返港

本港體育界元老、所組之足球、排球、絨球隊一行數十人、日前赴省、出席省港埠際比賽、事畢後、經於前晚分乘火車夜船返港、昨晨已全部勁達、

小足球

△黑灰總社小足球部中童隊、定今日下午一時、與九龍黑灰支社中童隊、作練習賽、于卜公球塲、是日由總社主席陳尙志及支社主席聶樁榮兩君報效銀杯一具、以留紀念云、

△總社球員陣勢如后

黃錦洪
陳尙志
吳汝麟　蔡濱渠
謝成德　李建勛　鍾渠鎏

△中和體育會、昨與英陶小足球隊作友誼比賽、賽於女青年會球塲、結果中和以六比二勝英陶校友、雙方表演甚佳、茲將中和球員出場如下、

鄺協大
麥壽堂　麥呂
紅儉
鄺式　李松寬　鄺朝倫　張振芳
(生力軍)麥啓

三多小足球隊、昨與香港仔勁旅民族小足球隊賽於香港仔兒童球塲、甲組以三比四負、乙組以六比二勝云、

△三多乙組球員如下

郭松柏
羅　仁　發
李秀嵐　唐煥文
陳貴成　余富華　胡陸

△新生小足球隊、昨日下午三時半與月星小足球隊作友誼賽于卜公球塲、是日雙方藝術均有可觀、結果月星隊卒以二比〇見負、茲將新生陣勢列后、

譚麟樂
區　寶　林
宜錫全　衛潛水
黃滿鴻　衛鎭水　羅家雄

娛樂大戲院

即日兩點半・五點十分・七點一刻・九點半・放映

羅路哈地合作十週年紀念大貢獻

絕頂好笑趣味無雙做作新穎超異尋常從頭至尾無一冷場美高梅諸大片出品

難分兄弟

家主婆錯認丈夫！ 俏姑娘急煞水手！ 孖生子險種荷花！ 四騎士大鬧舞場！

下期放映寫情哀艷緊張馬戲背景佳片 馬戲女皇

元旦日映奕前偉大舉世無雙驚史鉅片 風流世家

東方戲院

最後一天放映

雷電公司特製影壇第一部三原色立體五彩歌舞巨片

盜船舞俠

三大明星 史提菲鄧娜、查路士哥連士，法蘭摩根合演

暨數百美艷舞女幾千開角拍演

妙舞數場，名歌多闋，粉黛並陳，萬家爭輝，極色相之神秘！新歌淺唱，絕曲低酬，綺景妙趣，洵歎觀止矣！

明天換映滑稽名片 滑稽聯歡大會

元旦日放映歌舞巨片 戲船艷史

券價連稅 日場 前座一毫 頭等二毫 超等三毫 夜場 超等四毫 小童乙毫 頭等五毫 小童三毫 中座三毫 小童二毫 前座二毫

大華影戲院

即日重映

轟動全球 睥睨一切 絕頂滑稽 哲學巨片

摩登時代

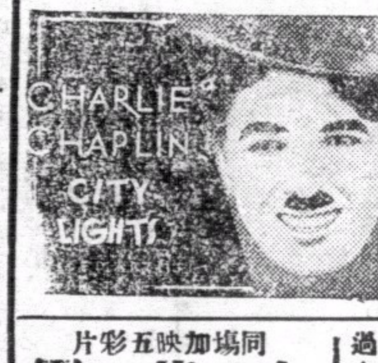

諧劇大王差利卓別靈生平傑作

同場加映五彩片 小花園

五年心血！結晶妙品！差利開聲！空前未有！重映兩天！幸勿錯過！

下期卅一號映廿世紀霍士公司驚險巨片 白狼酬恩記

新曆元旦選映 白衣觀音

孔如坊 新戲院

即日放映

一鳴公司全部粵語歌唱奇情悲艷有聲巨片

殺人小姐

任護花編導 小瑤仙 黎笑珊 黃壽年 楊業宏 馬金娘 楚岫雲 銀飛燕 主演

⊙是文學家與藝術家電影天才者聯合陣線！
⊙是聚精會神嘔心瀝血不可多得之大傑作！

淫冶可殺人 夢慾可殺人 嬌嗔可殺人 柔情可殺人 美色可殺人 妬嫉可殺人

纖纖弱手嬌無力！為何斗膽要殺人！此中有明白啓示！

下期卅一號起映榮光公司出品 鄉下佬尋仔 林坤山 大口何 鄭笑 譚玉蘭 主演

葉柏衡專醫痔瘺

本醫生向設館在省城江門各埠專醫痔瘺數十餘年遐邇傳名今特設分館在香港中環大道中何東行四樓諸君如有患痔瘡者請來一治立見奇功解除痛苦矣

弟葉柏衡謹啓

皇后戲院

專映名片巨片的大本營 本院電話三一四五三

即日最後開映 派拉蒙最偉大藝術鉅製

舞台第一藝術女星格烈地絲佐治哀感懇摯大傑作

天涯一神女

環球八萬萬女人個個要看！
這是貢獻世間女性的最大教訓！
還是表揚女性美德的最大製品！
一個素以愛情爲兒戲的神女，終於沉溺愛海中，爲仁愛而犧牲一切！

明日祇映一天 兩個傻瓜胡拉威西主演雷電滑稽巨片 大鬧金字塔

平安戲院

定座電話九六八五六 本港售票處在統一碼頭

即日開映 環球又一部戰事義俠巨片

勇武巨星北鍾士主演 艷星馬利女等配演

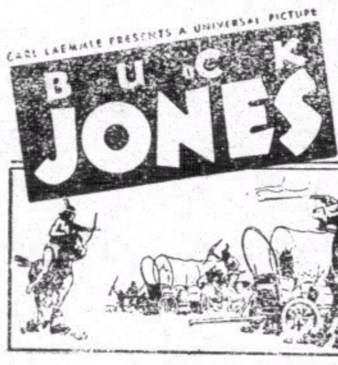

義俠將軍

畏敵人，反致喪身，切莫作無抵抗的人物！讓戰功，歸榮死友，好一個義與俠的將軍！

下期慶賀新年特別選映 派拉蒙特製品浪漫滑稽香艷寫情巨片 洞房春色

新世界戲院

即日全港首次放映

藝華公司睥睨一切[illegible]響貢獻緊張神秘偵探艷情巨片

新婚大血案

王引 王乃東 鄭孟霞 王次龍 合演

○糟塌女子，草菅人命，惡毒強盜，眞惡毒！
○認賊爲友，沉迷舞場，風流偵探，假風流！
△警匪決鬥之激烈！
△刼殺綁架之緊張！
△朱唇媚眼之風騷！
△情歌膩舞之沉迷！
○機關槍隊，鐵甲車，勃郎林，盒子砲，砰拍拍，血光冲天！

新歷元旦選映南洋公司大喜劇 鄉下佬探親家 林坤山 唐雪卿 廖夢覺 主演

北河大戲院

電話伍陸玖捌柒

即日選演 太平男女劇團

(男藝員) 馬師曾 半日安 馮俠魂 馮醒錚 趙驚魂 陳鐵善

(女藝員) 譚蘭卿 衛少芳 梁卓卿 梁飛燕 梁小燕 衛笑妃

今日演 情苦兩青年 衛少芳傑作

今晚演 情泛梵皇宮 馬譚首本

明日演 肥猪瘦蜢 半日安傑作

明晚演 怪公子 馬譚首本

●注意日戲免費券有效●

	(日價)	(夜價)
大堂前	六毫	二元三
大堂東西	五毫	一元六
大堂中	四毫	一元一毫五
大堂中後	二毫半	七毫半
大堂後	一毫半	五毫
二樓東西	四毫	一元二毫五
二樓中	二毫半	六毫
二樓後	一毫三	二毫二

●娛樂稅椅墊在內●

光明影院

有聲 油蔴地公衆四方街 即醫火船碼頭對埋

電話伍捌叁壹式

即日放映天一公司港廠出品

全部粵語對白社會倫理警世巨片 博愛 又名小燕兒

東方沙梨 譚寶 霍雪兒 主演

梁雪霏 劉克宣 黃劍霏 陶三姑 朱影梅 梁琛 •合力助演•

暴露奮婢的黑暗！揭示奮婢的殘酷！本片爲無數痛苦的婢女吶喊！是期半價

凡影國語片及西片加設中文字幕解明默片聘請宣講員講解明白

放映時間 △日場 兩點半 △夜場 七點半 九點半

票價連稅 超等毫半 後座一毫 中座八仙 前座五仙

不日九龍首次放映 麗影公司出品全部粵語對白武俠巨片 神鞭俠 新靚就 胡蝶影 主演

下期放映 全球公司出品全部粵語對白偉大名片(是期半價) 野花香 新印本 馬師曾 譚蘭卿 主演

中山藥局

肚痛保應散及生肌止血散 如有各寶號欲代理此散者或有藥品交敝局發行者請到香港西營盤大馬路三百一十三號面議格外歡迎

中山藥局總代理黎家濟

贈送三千樽 剪此告白到敝局任取上述藥散一樽贈完爲止

港聞之一

旺角廣東道昨晨大火 焚去舖戶十間損失十餘萬

全島警員出動 焚燒歷五小時

起火原因未詳 幸無傷斃人命

港督親到火場指揮施救

旺角廣東道尾第十五號地段地方、木園林立、計達十餘間之多、其中雜以夜冷館、草蓆店、竹器店等、該處與上海街毗連、中隔大坑一度、近上海街處多屬夜冷店、近廣東道尾多屬木園、所儲貨品、俱爲惹火之物、且該處舖戶間格、頗爲複什、有用木搭者、有爲鋅鐵瓦面而木墻者、在三載以前、曾發生大火一次、焚舖數十間、損失十餘萬、故任該處營生者、恒有戒心、誠以一經火警、即不可收拾也、昨晨七時四十五分左右、該處不知如何、突告火警、時北風正厲、火勢蔓延、竟至焚去舖戶十間、半燒者一間、損失十餘萬元、誠空前浩刼也、記者得訊、赴火場調查、茲將各情分錄如后、

火場形勢

查起火地點在廣東道尾、該處有木園多家、字號爲同德號、鉅興號、英利棧(連住家)、怡發號、利和祥、益利號等、另有英記及成昌兩家夜冷店、合記棧蓆店等、各舖所有貨物、多屬杉木及舊報紙舊毡、爛布、器竹等、均屬惹火之物、昨晨約七時四十五分左右、不知如何、突告火警、火起時、北風大作、火乘風勢、不可嚮邇、店民睹狀、即奔出鳴笛報警、同時取水灌救、當值警察聆聲馳至、即電返警署報告、

維持秩序

旺角警署得報、即由當值幫辦親率大隊中西警探暨衝鋒車隊馳赴火場、維持秩序、旺角聖約翰救傷隊九龍支隊、九龍青年會救傷隊、童子軍九龍第一旅、第六旅、第八旅等、亦派出全體隊員分佈火場附近、協助維持秩序、油蔴地警署聞報、即由西探幫辦依路士頓、山倫、九龍總幫辦保加、副警司士巴路、威路臣等、亦率隊出發馳赴火場、旺角警署同時并分電九龍各方滅火局到場協救、後以火勢愈燒愈烈、乃再電中央滅火局派員渡海協助、

努力施救

尖沙咀滅火局得報、即派出二號、七號兩滅火車、旺角滅火局派出六號廿三號兩滅火車、由西人幫辦布郎、華人幫辦曾國輝、林蘇文率領、深水埔滅火局派出十一號車、由西人幫辦烏倫、華人幫辦黎兆文、劉德光、陳道榮率領、到場灌救、到時火勢劇烈、火燄飛揚、七號車停在廣東道尾、開喉注射、其餘各車亦分布火場左右灌射、惟以火勢劇烈、乃再電中央滅火局報告、

達五小時

中央滅火局得報、即由總管布祿士、華人幫辦岑來安、[illegible]座一二兩號滅火小輪渡海協救、抵步後、即停泊旺角道尾、由二號滅火小輪駁喉至火場灌救、協救至十一時許、火勢始告稍殺、惟仍有濃烟冒出、各救火隊員仍繼續開喉注射、以防死灰復燃、至十二時許仍未收隊、

損失調查

查是役焚去舖戶、計完全焚去者有同德號、鉅興號、合記棧號、英記號、利棧號、成昌號、怡發號、德泰號、利和祥號、益利號等十間、損失共達十餘萬元、而鴻壁木園後座、亦被焚去少許、又當火起時、正吹北風、火勢吹向廣東道尾、該處一二一二七號爲同德木園棧房、門口亦被延及、幸救火隊施迅速、故無大碍、

幸無傷斃

廣東道尾一二一二七號二樓、爲大成小學校、當火將延至時、校長即令各學生排隊奔至對街空地逃避、斯時學生均已逃出、李氏再返樓中視察、見有女學童二人、蹲伏樓中、慌至面無人色、不能舉步、李見事勢危急、即以左右手分挾兩女童狼狽下樓走出、故幸免於難、而樓中窗門書籍紙張等物、均已付諸一炬矣、是役雖損失重大、惟以援救得宜、故無傷斃人命、

原因未詳

又查起火原因、因事出倉卒、人言人殊、莫衷一是、事後警方分傳各店東到署查詢起火原因、俾明眞相、據怡發東主李壽談、此次該號損失約一萬七千餘元、益利東主錫元謂損失七八千元、而各號之購有燕梳者、聞怡發購有洛士利燕梳六千元、永勝五千元、共一萬一千元、益利購有北美洲燕梳五千元、益利棧五千元、永勝一萬元、德泰五千元、

港督到塲

又起火時、港督郝德傑爵士適由粉嶺乘車返港、至旺角附近、聞發生大火、乃飭司機將車駛至火場、親自下車督率救火隊員施救、并指揮在場警探維持火場秩序、異常興奮、協力灌救、各警探救火隊員見港督親自到場、故於百分忙亂中、秩序有條不紊、亦無其他意外事故發生云、(新亞社)

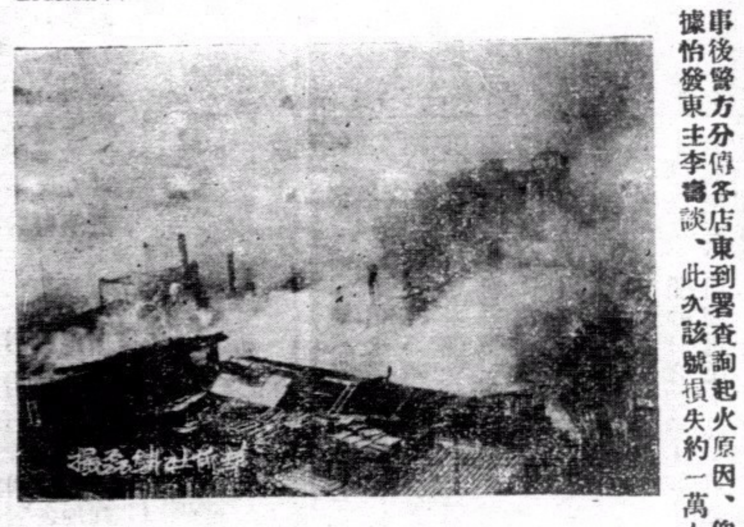

災區一瞥 (華僑社攝)

大羅仙酒店

香港德輔道中

酒店裝煌 貴族用具 平民價目 素稱經濟

特色飯菜 隨意小酌 冷熱水喉 日夜充足

日夜之房 特別減收

一律元式 隨時應有

優待來賓 房租極廉 加宿風扇 概免收費

元式之房 夜晚通宵 住客到來 無有推却

華英洋服店

平嘢有好、好嘢有平 平而又好、非此莫屬

(地址)九龍油蔴地彌敦道四百九十二號

各團體主張 祝蔣會擴大進行

舉行遊藝畧收門票 所得欵項發賑綏災

蔣委員長安全回京、主持黨國大計、本港各大社團、已紛紛籌備聯合慶祝、藉表擁護領袖、復興民族之熱忱、記者昨特分訪各社團領袖、探詢進行情形、茲誌各情於次、

●擴大辦法● 據華商總會幹事值理趙超凡稱、連日各地已紛紛舉行慶祝大會、本港僑胞、均有此意、最短期內、當可見諸實行、惟據本人意見、以爲最好能擴大進行、舉行游藝慶祝大會、畧收門劵、籌欵賑綏、則一舉而兩善得、想各界人士及藝人、亦必樂予贊助也云云、

●商會意見● 記者復往訪該會司理曹學愚、詢以該會對慶祝蔣公事、將如何進行、據稱、本月值理月會及幹事值理會議、均已舉行、月內未有會期、至特別會議、須待主席核示、方可決定、曹又稱、該會爲華商集團、對祝蔣事、當願領導進行云云、

●大會地點● 又據其他各大團體負責人表示、對擴大進行均極贊同、且認爲地址最好在加路連山南華會塲館、因該場地點甚大、可容萬人以上、孔聖堂又毗連其間、可供演劇及其他游藝之用云云、記者隨訪詢南華會主席顏成坤、對商借塲館事、有何表示、據稱、倘各界認爲本會場址適用、而開會時間又不與足球比賽秩序衝突、自當樂意借用云云、(中央社)

華人代表等 巡視廣華醫院

本港華人代表羅文錦、周俊年、曹善允等、日前曾偕同東華醫院總理等、巡視東華醫院及東華東院、對于兩院應興革事宜、畧有談及、現該數代表等並定于今日上午十一時許、聯同渡海往廣華醫院巡視、屆時亦將由醫院各總理偕同前往云、(華僑社)

東莞商會 爲義學籌欵 明日賣花

本港東莞商會、以東義義學在本港各區、共有十間之多、收容學生亦至衆、但經費則屢感不敷、計每年義學經費約需一萬六千五百元、其中除四千五百爲東莞殷商捐助及港府補助五千七百六十元外、不敷之數約四千七百元、此欵每年均賴賣花籌得、現該商會副主席劉景清等、特發起于明晨起舉行向各界賣花籌欵、由上午八時起至下午一時止、經已商得港中各女校女生多名担任賣花工作、並蒙港府允准進行矣云、(華僑社)

今日播音秩序

中樂唱片秩序、ZEK、十二時卅分至二時、臥薪嘗胆(錢大叔上海妹)、鄉衍下獄(呂文成朱頂鶴)、秦淮月之柳營相會(薛覺先唐雪卿)、一團和氣(九叔月兒碧雲奔月)、夜泊秦淮(廣州青年合奏)、昭君畫眉(靚少鳳呂文成)、夢到蟾宮(錢大叔譚伯業)、步步蓮花、合奏、ZBW、四時至七時、寶黛憐香(月兒祂文)、萬里迢遙恨別離(胡美倫)、煮酒論英雄(錢大叔佩珍)、假鳳虛鸞(瓊仙)、道學先生(白駒榮月兒余啓江)、五時至六時、盲福續唱「金絲蝴蝶初審龍德二審龍臣」、六時、時刻天氣等報告、六時三分至六時四十五分、兒童教育演講、六時四十五分至七時、繼續中樂唱片、金生挑盒之執手巾(白駒榮倩影儂)、西樂唱片秩序、ZBW、十二時卅分起西樂唱片、一時、時刻天氣等報告、一時三分、續西樂唱片、一時卅五分、時刻新聞報告、一時四十分、香港大酒店天台花園扶輪會演講、二時十分完、ZBW、七時起、西樂唱片、七時卅分、股份滙水報告、七時卅五分、弄琴唱歌、八時三分、天氣等報告、八時五分、繼續西樂唱片、八時廿五分、弄琴唱歌、八時五十五分、英京報告新聞、九時卅分、弄琴唱歌、十時、英京報告時刻、十時十五分、演講、十一時完、西樂唱片、繼續跳舞

教皇代表丹尼氏 定期明春來港一行

屆時或順道往國內各地遊覽

羅瑪教皇以第卅三屆國際聖體大會不日在菲島舉行、爲隆重其事起見、屆時決派紅衣主教(Card. Dennis Dou.herty)丹尼氏啫地爲代表、前往主持一切、查丹氏頃已前往謁見教皇、拜命一切、事畢即乘干冊羅素輪前往菲京帳尼拉、一俟國際聖體大會完畢後、即取道本港遊覽、聞丹氏此來、爲全權代表教皇、屆時或乘便往國內各地、拜謁我軍政當局、並負有發展我國教務之責云、(華僑社)

太古洋行船期廣告

美南 往海口石叻 十二月廿九號下午二點開行
濟南 往厦門上海 十二月廿九號下午五點開行
寧海 往汕頭福州青島烟台大連天津 十二月三十號上午十點開行
成都 往汕頭上海青島 十二月三十號下午二點開行
嘉應 往海口北海海防 正月一號下午三點開行
雲南 往厦門上海青島烟台天津 正月二號下午五點開行
四川 往福州上海 正月三號上午七點開行
瓊州 往汕頭上海 正月三號上午十點開行
貴陽 往汕頭還羅 正月三號上午十點開行
安順 往汕頭厦門汕頭石叻庇能 正月四號下午二點開行
綏陽 往汕頭上海青島 正月六號上午十點開行
牛莊 往汕頭福州烟台天津 正月六號上午十點開行
廣州 往厦門上海 正月六號下午五點開行

貴客附貨請到本行或德輔道西三號太古分局電話弍弍零零弍 貴客搭船定位請到德輔中壹百廿七號南泰倶記 自動電話弍零壹弍伍

華人 總經理 莫慶錦 分局司理 蔡棣一 謹啓

省港廣生隆船務洋煤行 船期廣告

啓者本行茲有最堅固快捷輪船 新榮華 SOLVIKEN 夏歷十二月十一日啓行 往荷屬萬鴉佬埠 牛郎低洛 三馬林達 麻厘夾板 往英屬山打根埠

貴客搭船附貨請到本行面商是荷

注意 本號搬往新地址德輔道中二百三十六號三樓自動電話二四一四四 省行沙基一百七十號即六二三路 自動電話一二八零

渣甸輪船公司船期

啓者本公司茲有堅固快捷輪船

瑞生 往神戶大阪 十二月廿九號上午七點開行
怡生 往汕頭上海青島 十二月三十號上午十點開行
澤生 往星架坡庇能吉打 一九三七年正月二號下午三點開行
明生 往汕頭上海青島 一九三七年正月三號上午十點開行
合生 往汕頭福州青島烟台天津 一九三七年正月三號上午八點開行
源生 往神戶大阪 一九三七年正月六號上午七點開行
樂生 往汕頭上海青島 一九三七年正月六號上午十點開行
吉生 往星架坡庇能吉打 一九三七年正月八號下午三點開行
茂生 往山打根 一九三七年正月十五號上午十二點開行
顯生 往山打根 一九三七年正月廿九號上午十二點開行

凡往汕頭上海青島輪船除星期日外均有船落貨並駁長江各埠貨物貴客如欲附貨搭船者請移玉至本公司辦房面議是荷 電話弍肆肆七七

渣甸公司啓

德記利士公司船期

海鴻 汕頭厦門福州 十六日下午三點 是水不收福州貨
新海門 汕頭 十七日下午四點
海瓊 汕頭厦門福州 十九日下午四點
海寧 汕頭厦門福州 廿三日下午四點

貴客如欲搭船附貨者請到本公司辦房面議是荷

德記利士公司啓

鹿角酒店

房租[illegible]毛起 日租五折 月租面議

中環大馬路門牌壹百四十八號

永安銀行

資本 額定港幣九百萬元 中洋九百萬元

業務 來往存款活期儲蓄各種定期存款中外各埠滙兌按揭押借保管信托兼備各種堅固保管箱租值相宜手續簡便辦理妥善如蒙光顧無任歡迎

行址 德輔道中二十六號

電話 三二一一弍一 三一一一弍二

總司理郭泉謹啓

西湖 潔室 電熨髮

彌敦道四三八號 彌敦道四四六號

電話：五八七三七

金油電髮二元

手術電面……四毫 理髮劵一元十六張 剪髮四張小童三張 電髮油網由……三毫至……一元二毫

金油電髮元半

中國人不懂國語—是一件最痛苦的事

德貞國語研究社招生 爲不懂國語的同胞設想

本社特開國語班定于明年元月二號開課分高初兩級不收學費只收堂費初級每月一元高級二元初級每逢星期一三五或二四六下午七時至八時半及八時至十時高級逢星期二六禮拜日下午五時半至六時半暫只開一班凡品行端方不限年齡性別皆可入學 報名處灣仔軒尼士道二六七號二樓（即復興中學內）

社長鄭德志啓

耳鳴耳聾頭痛幸遇良醫

余患耳內腫痛。耳鳴耳聾。初起不甚介意。孰知日甚一日。而耳內腫痛。有如針刺。並牽連頭腦。劇痛不堪。而脚軟。不良於行。痛苦萬狀。幸得友人介紹。即延頭部專家蔡德芬先生到舍下診治。聊服妙藥。耳患立除。繼服藥數劑。頭痛亦止。而足亦健步如常矣。確證先生醫藥如神。洵當代頭部名醫也。感甚。特誌數言鳴謝。

香港電燈公司繪圖部汪樹楷謹頌

蔡德芬先生寓灣仔交加街十八號惠仁堂分館大道中第一百七十六號何東行三樓 老館廣州河南漱珠橋龍溪首約七十八號

港聞之頁

阻差辦公持刀恐嚇 華探放槍轟傷竊匪 弄出軒然大波只因一隻鷄 李佳被控兩罪簽保六十元

男子李佳廿五歲、昨晨被控於九龍巡理府麥司堂、罪名兩款、㈠十一月九日、有鷄一只、不明來歷、㈡阻差辦公罪、案由西探帮辦依路士頓主控、據被告作供稱、是晚余在官涌山邊聽古、斯時有一鷄走出、余以爲無主之物、故將之捉得、翌日拈往售賣、至差人向余搜身時、致發生誤會糾纏云、至是官傳一九四號華探李唐登堂作供稱、謂十一月九日上午九時十五分、余得接綫報謂被告偷鷄、余聆訊即往截搜、在新填地街四十八號門前、果見被告

▲手挽籐籃 一個行來、余已知其籃內所載爲竊得之鷄、乃上前搜查、幷對被告謂「我係警差欲向汝搜查」被告聞言、即將籃打開聽搜、余在籃內搜出一鷄、乃詢被告以來歷、被告默焉、余以原贓既得、乃欲將其帶返警署、惟被告堅不肯行、因而發生糾纏、追至四十六號門前時、余以一人之力、將被告制止不來、欲伸手囊中取笛召集同侶、當余正伸手入袋時、被告即

▲乘機掙脫 余喇尾緊追 由南京街追至偉晴街、被告走入三十八號後門、再奔入三十號、余不捨、緊追入內、斯時被告不知在何處取得菜刀一柄在手、舉向余謂「不可再追來否則將汝劈死」、余見被告持刀在手、爲自衛計、乃拔出手槍、向其轟擊、幷喝令將刀放下、槍聲响後、被告依然持刀在手、屹立不動、余

▲再發一槍 中其左足、當時血涔涔下、被告中槍後、「噎唷」一聲、倒仆地上、菜刀亦已拋棄、余即上前將之扶起、時已有差人聞聲馳至、電返警署、未幾、西探帮辦依路士頓亦已到場、將菜刀拾得、幷召十字車將其送入九龍醫院救治云、至是、被告對官謂、事已至此、余亦

▲無言可說 請求任何處置云、隨由依路士頓帮辦對官稱、謂被告中槍受傷、入九龍醫院醫治、歷時共五十日、至今（昨）始痊愈出院云、官乃判被告首罪簽保十元、一年內不得犯事、次罪簽保五十元、一年內不得犯事云、（新亞社）

窩姦少女案昨再審 押候明年一月四日再訊

男子黃池、又名黃鵬、廿八歲、及婦人譚菊、又名譚公、卅八歲、二人被控於案、㈠黃池與十五歲零八個月之少女伍××在新填地街二四六號二樓交合、㈡譚被告于十一月六日至十五日在新填地街二四六號二樓窩藏少女伍××、未得女父伍福泉同意罪、此案曾由九龍巡理府麥司過堂多次、兩被告延施露華律師代辯、被告譚菊請施律師出票反控一一七號四環更練劉海泉、謂其十一月卅日在上海街卿將其毆打、翌㈠日又在砵崙街二四八號將其毆打之罪、官畧詢案由後、命將案押候廿八日下午二時半、然後正式提審、至昨日二時半、解由麥司首次鞫訊、案由華民署西探帮辦依利士主控、開堂後、首由九龍醫院與婆堅西醫生登堂作供、據稱、本月八日余在院內檢驗次被告、驗得彼之胸前左大腿均有瘀痕云、次由原告伍某登堂、由施律師向其盤詰、官命清堂、既畢、繼由新填地街二四六號二樓包租婦人鄭好登堂作供、據稱、去月六日、被告等偕仝原告還來居住、當彼等賃房時、首被告對吾謂、彼等由鄉還來者、次被告乃其姊、原告則屬其妹、彼等同居一房中、至于彼等還來時傢私全無、所睡之木板床、亦吾所借者、氏曾目擊彼等三人聯往出游、但原告獨自下樓者則未見也、同樓婦人、名郭五、當彼等還入時、原告已認得郭氏爲其姨母、曾向郭氏招呼、至去月十五日、彼等謂返鄉、故行遷出云、訊至此、已下午五時許、官命將案押候明年一月四日下午二時半再審、（新亞社）

籃球友誼賽

紅星社籃球隊乙組、前星期六日與凌晨社作友誼賽、結果、力戰言和、今日上午十一時、兩隊再賽於公園、查雙方實力均極强勁、擁有好手多名、今日兩雄再碰頭、定有一番精彩劇鬥也、玆列紅星乙戰將如左、呂汝林、邵振華、梁潤文、袁芳濤、黎成偉、陳培基、馬健良、呂健昌、

南華會乒乓隊征澳

南華體育會乒乓部、以本港乒乓聯會舉辦之團體比賽行將開始、爲訓練人材起見、故擬組織乒乓球隊征澳、俾得與當地勁旅觀摩、藉收切磋之益、查該會乒乓隊經定于國歷元旦日乘早船赴澳、幷已先函澳門乒乓聯會、請爲代約友隊、以便屆時比賽云

戲目

▲香港▼
娛樂—難分兄弟（西片）
皇后—天涯一神女（西片）
中央—孤星淚（西片）
東方—盜船舞俠（西片）
高陞—勝中華班（粵劇）
太平—肉搏黑龍江（夜）
利舞臺—俠士鋤奸記下集（西片）
九如坊—殺人小姐（中片）
西園—野人記上集（西片）
新世界—新婚大血案（中片）
香港—桃色血案（中片）
景樂—八美圖（中片）

▲九龍▼
平安—義俠將軍（西片）
大華—摩登時代（西片）
景星—臨時夫人（西片）
普慶—新青年（中片）
東樂—逆旅奇案（西片）
北河—太平劇團（粵劇）
官涌—情泛梵王宮（夜）
油蔴地—翻天覆地（中片）
旺角—郎君上下集（中片）
光明—抵抗（中片）
明星—西遊記上下集（中片）
傳愛（中片）
十三妹（中片）

銀宮影業公司啓事

本公司因拍片關係遷往新址辦事現仍在佈置期中一俟妥當另行通知誠恐親友演員懊會特此佈告

十二月廿五號

愈我癆肺之鐵證

肺癆咳血一症。甚於洪水猛獸。凡染是症。無異宣佈死刑。蓋難根本治療故也。夫肺癆而致咳血。甚而臭痰。氣喘聲嘶。其肺內部已損可知。世人所常有。蓋余患是症。病狀如上述數載於茲。屢醫罔效。幾致成爲第三期之肺癆。每以治咳之藥投之不得其當。反而加劇。自問無人生樂趣。幸得友人介紹。延祖傳四代治咳專家崔亦良先生治理。細驗病源。斷爲肺部損壞。即所謂肺結核。癆菌滋蔓。而肺必傷認。爲尚可療治。旋用殺菌除癆之藥。先行減癆菌。未及旬日。肺部霍然。後用X光鏡。果然全肺明淨。肺部安然。繼以生肌補肺之藥。足見先生深得祖傳秘要。經驗宏富。確有驚人妙術。誠當代肺癆救星也。感甚特誌數言。敬鳴謝悃。崔先生寓香港大道中二百五十六號二樓即中央戲院右便深水埗荔枝角道豐年盛米舖

何昌明敬頌

蔣委員長電謝僑胞 華商總會奉電後已轉各團體知照

蔣委員長安抵南京、本港各界曾分電慰問、僑委會昨特通電海外各地、表示謝意、並望共同努力、復興民族、本港華商總會、昨已接到此電、並轉致各團體知照、原文如下、「蔣委員長宥電開、僑務委員會轉海外各地僑胞、各省市政府轉各地同胞公鑒、中正已於本月廿六日正午回京、兩週以來、承各地同胞、熱烈垂注、無限感動、自維精誠未洽、致國家有此非常變亂、以增我同胞之憂、內省職責、負疚殊深、應對我中央及全國同胞引咎、自認此次事變、承全國同胞、一致愛護國家之熱誠、已顯示偉大無比之力量、此種偉力、在今日爲奠定危局之主因、在將來必爲我民族復興成功之保障、此則中正疚愧之餘、敢爲國家前途稱慶者也、率佈悃忱、尚望共同努力、蔣中正宥亥、等因、特電查照、轉達各地僑團黨部、暨各地僑胞及同志知照、僑委會印、云云、（中央社）

李樸生明日北返

僑務委員李樸生、今年夏間奉派赴南洋星洲、菲列濱等處、視察僑務狀況、月初經已事竣、返國抵港、李氏乘便視察本港僑務、及晉省有所公幹、故迄未北返、頃查李氏昨以事竣、特于明日乘招商局輪海亨號離港北返、向中央當局報告南渡視察經過云、（華南社）

澳督巴波沙下月中旬來澳履新 近因喪妻致延遲行期

自前任澳門總督美蘭地卸任後、葡政府即委若翰卑利喇巴波沙氏以代其缺、近葡京亦以若翰氏另有任用、乃調之回葡、各情已見前報、查目下澳督一缺、葡政府已委出譚馬至尼巴波沙充任、巴氏現目仍留葡京、向充葡政府殖民地委員會委員長之職、本已剋日首程來澳履新、但近因有喪妻之痛、致阻行期、聞近已摒擋一切、大約已下月中旬可過港轉澳云、（華僑社）

羅旭和昨喪妻

香港華人代表羅旭和博士之淑配郭懿德夫人、於昨（廿八）日上午八時、病終港寓、本港中西人士、前往吊唁者極衆、現定於今日出殯云、（新亞社）

入店强搶 見財起盜心 被拘後簽保了事

本月十一日下午五時、將近黃昏之際、上海街三百二十七號恒盛米店司理葉昇、正在店中取出銀紙點閱、時有男子李培基（卅五歲）突然行入店內、欲將葉手中所持之五十元港紙四張搶去、幸葉緊持不放、故未得手、李見勢不佳、即出門逃去、葉不捨、召同店伴追出、卒將李捕獲、交差帶返警署落案、昨晨解控于九龍巡理府麥司堂、開堂後、李默無一言、官乃傳事主葉昇作供、證明拘獲被告情形如上述畢、葉並謂、當日拘獲被告抵署時、由警差將之搜身、當堂搜出布袋一個、其胸腹等部、以蔴繩綁緊纏縛云、官乃詢李以行搶原因、李答謂、余業小販、當日係非有意行搶、不過余行至該號門前時、見其紙幣纍纍、映入眼簾、余以現目處境極爲窘厄、經濟異常拮据、竊思一試行搶、幸而得手、則可脫離窘境、今既爲人拘獲、亦屬無可奈何、惟請從輕處罰云云、官念其初次犯罪、乃命其妻陳雲、表戚李錦熙二人到堂、着其三人聯同簽保五十元、一年內不得犯事云、（新亞社）

翻貼釐印舞弊案 卒判被告詳臬定讞

被告律師一度爲嘉納脫照原判議處 官方執行法律再將嘉拘捕從新控案

西洋人嘉納、前受僱於仁燕梳公司廣州分行爲書記、凡廿三年、職實爲登記股份及發出新徵書、後兼理釐印一部、嘉納自兼理此職後、至本年七月卅一日、自動告退、未及一月、嘉納乃以西洋文自書一信、着一西洋童子交與公司之文書長賓尼、自認曾吞沒公款、公司核算所得、其數總近千元、惟此數僅限於最近二年內、過此則年月已久、無從稽核、遂將之票控於案、控以翻貼舊釐印、圖佔公產等罪、經於去月在中央巡理府由巫司提審、判嘉納有罪、詳臬定讞、迨至本月十五日解由高等法院副臬司提審、亞利孖打主控、被告延大律師向臬司提出一點法律請求、謂以一犯人同犯一罪、既經裁判官宣判有罪之後、則斷無再受提審之可能、辯論良久、結果嘉納被釋、其後警方以承審裁判官弄錯判詞、故予嘉納以可乘之隙、爲執行法律計、隨出票再將嘉納逮捕、從新控案、此次乃解於中央巡理府正裁判官史司提審、仍由副律政司威廉士主控、罪名六款、開堂後、主控官不再將案由申述、直接傳問口供、先傳于仁燕梳公司廣州分行文書長賓尼作供、據稱、本人管理廣州分行文書部、一九二二年被告在余管轄下服務、爲股份書記、管理股份登記及發行新徵書、其後兼任釐印一部、其職實爲計算釐印紙、然後開單至收支部、由核算清楚再經副司理簽押後、則可將之進入釐印簿、八月二十日、給余一信、內容所稱、係被告自承弊端經過、本人核算數目、發覺被支出購釐印之欵項、比對購入之釐印數目不符者多起、乃通報警署云、次由該公司司庫數據人証明、供述得接被告之函經過畢、呈堂之支單經如數付足被告欵項、被告且簽押爲証、其後由政府釐印局長哥麗利驗出呈堂之轉股票上釐印、並非該局售出、乃斷定爲翻貼者、末由警目威廉夫述拘捕被告經過畢、官判將案詳臬定讞、（新亞社）

南苑

第一〇五二期

各國小學生人數

國別	小學生數	（調查年月）
美國	二一，一三五，〇〇〇	（一九三二）
蘇聯	一八，七五八，〇〇〇	（一九三三）
中國	一一，六八四，三〇〇	（一九三一）
日本	一一，〇三五，〇〇〇	（一九三三）
印度	九，五三一，〇〇〇	（一九三二）
德國	七，六三八，〇〇〇	（一九三一）
英國	六，五二〇，〇〇〇	（一九三三）
法國	五，二九二，〇〇〇	（一九三三）
意大利	四，七六三，〇〇〇	（一九三三）
波蘭	四，六二八，〇〇〇	（一九三三）
西班牙	三，四一一，〇〇〇	（一九三二）
荷蘭	一，二五七，〇〇〇	（一九三二）
澳大利亞	一，一五四，〇〇〇	（一九三二）
比利時	九三七，〇〇〇	（一九三二）
奧地利	八八六，〇〇〇	（一九三三）
瑞典	六六二，〇〇〇	（一九三三）
丹麥	五〇一，〇〇〇	（一九三三）
智利	四八七，〇〇〇	（一九三二）
瑞士	四七九，〇〇〇	（一九三三）
挪威	三九七，〇〇〇	（一九三二）
芬蘭	三九五，〇〇〇	（一九三三）

金雞納霜的來歷

瘧疾俗名寒熱病、在不久的以前，金雞納霜爲治療該症的特效藥，自從『撲瘧姆星』及『瘧滌平』起而代庖，該藥的應用，就少了許多，記得章太炎及丁福保二位先生說過，醫藥的起源，原是人類無意發明的，如吃了含有催吐性的草木，就起嘔吐：服了含有泄瀉性的草木，就起便意，久而久之什麼草是催吐的，什麼木是通便的，都能詳細知道，以後偶有胸悶或腹脹，就利用牠的偏性、催吐通便、解除身體的痛苦，以是治病的雛型，就告成了，並不是神農啊一黃帝啊！一人一力所發明的。他們說的，雖是指着本國，可是外國何獨不然？金雞納霜他就是其中最顯明的證例！

金雞納霜的來歷，據芸心醫話說，『金雞納亦名桂拏，桂尼，規那貴林，爲泰西治瘧聖藥，西班牙語呼爲熱症之木，據稱爲一天主教神父，在一五三五年發見之。其功效前未大著。一六三八年間，秘魯國之西班牙總督夫人名金雞納者患瘧，投以此物而愈，閱四年，夫人挈巨量之樹皮返國，居京中，凡有患瘧者，悉投以此藥，莫不霍然，都人士交口讚揚，羣以夫人之名名其藥，彼時價奇昂，等於銀值，至一六四九年，流入法國，聞路易十四爲太子時，患瘧亦以此物愈之，一六八零年，在法館用甚廣，至流入於英，當在一七零零年時，由斯龍氏傳入之，其至中國也，乃一六九二年，康熙帝病瘧，神父獻金雞納霜而愈，特賜大內房屋一所，以旌其功，厥後流傳民間，當在一八〇一年，本草拾遺載查愼行人海記云，『西洋有一種樹皮，名金雞勒，以治瘧，一劑而瘳，慶嘉五年，予宗人晉齋自粵東歸，帶得此物，出以相示，細枝中空，儼如去骨遠志，味微辛，云能達營衛，大約性熱，專提行氣血也，本草又曰，澳藩相傳，不論何瘧，用金雞勒一錢，肉桂五分，壯實人雞勒可用二錢，一服即瘥。』

據此才知「金雞納霜」原是一個神父無意所見的樹皮，後來醫好了西班牙總督夫人金雞納愈瘧疾，才漸漸的使用於世，藥以人名，結果成爲該症的特效藥，中西醫藥的起源，原是一樣的，章，丁二先生的話，一些不錯！（嚴）

日製墨索里尼胸像

世界上有三個國家：——日本，意大利，和德意志，最近都互相携手了，這是個多麼使人側目的消息！世界的和平，世界的安逸，從此都投上了一個深濃的暗影！

我的腦力很衰弱，可是，我還記得德國的元首希特勒，曾經接受過日本的一把所謂『國產寶刀』際國。間的禮物往來，本不足爲奇，而且『國際親善』，又是日本一齣拿手好戲；然而，這把寶刀，却是耐人尋味的。

日德防共協定，成立了沒有幾天，日意協定，又宣布了：同時，緊緊地又來一個日意親善，這所謂急角度的接近，日本又拿什麼東西去奉送給意大利呢？原來這一件禮物，就是意宰墨索里尼的一個胸像。說起這胸像來，個也有一段相當的歷史：原來在民國二十一年年底，在羅馬建築墨索里尼紀念館的時候，當時的意國駐日大使馬姚尼氏，打算在該館落成之後，在其中央安置一個墨索里尼的影像；因此，特地請假回國，在本國的彫塑界中，找一位適當的人才；可是，在意大利的彫塑界中，能夠合有表現古典風味的作家却很少，他大感失望，於是把物色人材的界限，擴展到在歐洲大戰前曾經在意國學習過彫塑的作家羣中，齊巧偶然尋到了一個他理想中的標準作家，就是住在東京橋區下谷的日本人和田嘉平次氏。按和田氏在明治四十三的時候，畢業於意大利弗勞侖司市的國立美術學校彫塑科高等部。

和田氏自從承受了馬姚尼氏的囑托，就開始工作，這一個墨索里尼的胸像，是採用二千年左右的乾濕法做的。經過了很長的時間，到最近方纔竣工，這本來是件不足以使人注意的事，然而爲了時局上日意兩國的交誼便把這胸像作爲一件極適應的禮物，各大報競相刊載，並且大吹大擂地說：『在日本隱居作家手中製成的墨索里尼首相的胸像，能夠裝飾在意大利墨氏紀念館的中央，這就是今日日本美術界國際的飛躍！』

目前，據國通社的電報聽說在這胸像的上面，再要刻上一句墨索里尼在平時表徵他獨裁主義時最愛說的話。就是：『立在永遠不動的巖石上！』目下已經決定、一俟竣工，約於一個月之後，就由意大利駐日大使阿烏利子其氏，代轉墨首相。

賽金花墓碑文

『宇宙間振奇之氣，鍾於男者。有數年一見，鍾於女者。蓋二三千年而一見。明妃以宮人登車和戎。賴延赤帝子四百年之天下。生民免於荼毒。宮駐免於夷竊。其晉功之偉。當時或不盡知。而後世有識者咸推之。自西漢迄有清，始有趙靈飛（按即賽金花）者繼出。其所以戢頡利之兇餘。息呼韓之野心。後先殆如一揆，庚子之役。厥人所爲。關繫之重。時賢已揭發靡遺。世之但以節行。責斯二女者，眞愚且陋也，庚子春，予年方十四，侍先兄蔭墀公至津就院試，靈飛適張豔幟於津門，諸名士置酒宴會於其所，苦觸予往，初覩之頃，靈飛已中年，然珠光霞采，烟視媚行膩理　容，眉宇間隱含英斌，而嘉俠之姿，恢豁之度，更驚爲僅見，予以髫年尠技，浪博微名，而靈飛嘉才特甚，溫言鼓語，撫愛備至，予惟知樂近之，無他念也，是歲秋，聯軍入境，予方寓故都，蔭墀公諳德文。與靈飛偕謀所以保衛閭閻者甚大。凡靈飛不世之績。予皆親見之。事後遂騰不復晤。雖迭傳其嬪人。自念劍羅龍淵。豈必司空自佩。乃悉之不問而予跌宕江湖。浮沉憂患。亦復侵尋老矣。近年間聞其憔悴金臺。援疾禮佛。只藉朋遊力陰助之。曾未肯重謀一面。睚薄於舊情。實欲絕世情影。永留心曲中。不忍視其身微熒火。骨瘦香桃也。今伊人逝矣。將卜葬於江亭之滸。歸秋之墩。行與塞上青墳。同垂萬古。予重儀往烈。根觸前劇。情不自已。爰據所欲言。以表其墓。而系以銘曰。王嬙質美。以存漢祚。靈飛碎容。用弭夷禍。春明塊土。窮邊草色。一例千秋。後先輝耀。嗚呼休哉。孰謂女色可以亡國。

清禁煙律

中國受鴉片流毒之害，爲時已久；而政府將於明年一月一日起，對販售毒品者，一律處死刑，一律於烟霧迷漫重見天日，功德匪淺。按清乾隆時，亦曾議律嚴禁，是爲禁烟之始。其禁律有：『國內商人販賣者，枷一月，杖一百，遣邊充戍卒三年。侍衛官吏犯者罷職，枷二月，杖一月，流三千里爲奴。……』一時禁律頗著成效，不久法令漸弛，販者吸者如前。至道光十六年，重立新律；『……㈠合十人爲一保，互相警戒，其中一人犯禁，十人受罰。㈡家藏鴉片與烟具者，處死。㈢知官吏受賄不報者，創其官職。……』併令各省督撫將軍厲行禁令，各抒意見上奏，其時林則徐爲兩廣總督，知澀竄尚多，欲一次嚴懲，永絕後患，於是將領事教師，醫師，華商，吏卒與販賣事件有關係者，盡捕之下獄，飭京內外各衙門，亦發見鴉片犯數百人分別奏咨交刑部審辦，並再定新例卌九條：內中有『凡開設窯口，屯積鴉片者，爲首斬梟。爲從絞監候，開設煙館者，爲首絞監候爲從發新疆爲奴，栽種鴉片製造烟土者，爲首絞監候，爲從流極邊烟瘴。吸食鴉片者，自下令之日起，經一年六月，尚不悛改者，無論官民，皆絞監候。…』此新例公佈後，一時雷厲風行烟毒幾乎絕跡（若）

雷峰塔的新估價

西湖上的雷峯塔，雖然已毀滅無遺，而留在一般人的腦印裏，是依然深刻的，因爲他有一個美麗神怪恐怖哀感的故事——白蛇傳，附麗着，還靠着戲劇的演出，和彈詞的播送，更是綿延地擴展地向大衆傳布，所以到西湖上的人，差不多沒有不迴憶到雷峯塔的，似乎一個老衲模樣的富有神秘性的建築物，隨時會憧憬到的。

雖然沒有測驗過，無從統計，可是默察一般人對於這故事的觀感，攻擊許仙的忘情，百分之百是不恕的。而「合鉢」的俄頃，尤其使婦女們悲憤，所以說書人便另外給他一個謚法似的新的書名叫做「義妖傳」。

在這個時代裏，無論如何，不能再容許這種故事存在了，但是有人却用一種新的眼光去看他說：

「我們所見到的塔的堆積，這便是代表舊道德舊禮教，被埋的白娘娘，便是代表處於封建思想底下婦女界的命運，她頭上所蓋的金鉢，便是代表生活不能獨立的壓迫。……

「白娘娘頭上的金鉢，是要靠她自己來解脫開的，同樣我們要硬着頭顱，不讓金鉢蓋上，我們應該做了白娘娘的後備軍，助她衝出了雷峯塔，向她的敵人復仇，重新建立人的生活：……」——是非公論，雷峯塔和今後的婦女界。

這樣給他受過了一回洗禮，便化腐敗爲神奇了，但是代表舊道德舊禮教的雷峯塔已經毀滅，而白娘娘的命運如何呢？法海的金鉢如何呢？

本來蛇這東西，在西洋東洋，古代今代，都是象徵着女性的，佛典上尤其顯然，那麼這故事的產生，是帶着宗教意識和諷刺性的，所以這故事除去了迷信的成分，是不無價値的，是非公論所云，更有了新的估價了。（涼）

怎樣就能不失眠

失眠，眞是一件最苦痛的毛病，而且又是一件極有損失的事情，常常失眠的人，睡眠時間一定就常常的不足，應付一切的事情，也就不時的會感到沒有精神，久而久之，就是你的身體還可以勉强維持，不至於病倒，但是在管理事業的主持者，却就非要和你開談判不可！

至於療治失眠的方法，說的人原很多，辦事也並不少，有的呢，不顧一切的服安眠藥片，有的人呢，說是要在睡前用熱水洗脚，還有人呢，便叫人睡上牀數數目字，以爲心專用在數數目字上去，因爲精神不散的緣故，就會很容易的睡覺了！

但是據一般患失眠症的人說，以上這些不關却都不行！有時反而會使失眠的程度厲害起來。

最近有一位治好失眠症的人告訴我說，要不失眠，應當在睡前多運動，最好學會一種柔軟操，天天在睡前操練，操得身體萬分疲倦的時候，只要一上床，就能呼呼入睡了！（生）

赫威避孕防毒藥片

解決

婦女體弱。不宜受孕太多。養育子女、貴乎子女健康。母體羸弱而孕育太多。不獨影響個人健康。其所生之子女。亦多夭折者。欲免此弊。惟有節育可以補救之。予女太多。入息太少。生之非艱。養之爲艱。有識聰明之夫婦。有限制生育之思想。

節育說明書　函索即奉

注意此藥片外用確能避孕兼防毒。常用無碍。行銷久。牌子老。久爲用者所讚賞。認爲最安全可靠之節育片。敬告諸君。切勿貪平後購無效僞藥而悞事

▲各埠大小藥行藥局均有售▼

香港華人行八樓　電話三一六一六　合興行謹啓

香港　興華公司

新出興華軟糖

機利文新街三十二至三十四號　自動電話三一四三〇

梁培基止咳丸

華咳除痰防癆健肺

香港聯泰燕梳有限公司廣告

本公司開設二十餘年之久實備資本銀壹百五十萬圓經在香港政府註册專營各埠水火保險業務交易通融賠償敏捷久爲各界信仰如蒙賜顧請到德輔道中弍百七十二號本公司面商各處商埠請向分局代理接洽爲荷

（電話弍壹壹叁壹）

聯泰燕梳有限公司總司理譚煥堂謹啟

機器洗衣局廣告

本局自一九零二年創辦至今。已歷三十五載。有此悠久之歷史。則辦理妥善。足饜顧客之願望者可不言而喻矣。近以繁榮港中士女彰身美觀起見。對于乾洗一層更加精益求精。因配有英國最新式「爽力」(ZORIC)乾洗機器全套。該機所值不貲。舉凡呢絨。絲綢。麼魯絹。美術印花綢。人造絲綢等。洗後鮮艷無比。不特能保其原有色彩。且並不縮短。而起貨快捷尤爲特色。若有趕船期者。携物到總局。祇費一句鐘之時間。便可工作完成。凡我顧客。倘期留意。

總局在旺角廣華道最高烟通爲記電話五七〇三二

分局香港皇后大道中廿二號A電話二一二七九

分局尖沙咀彌敦道二十七號電話五八五四五

分局油蔴地彌敦道三百三十六號電話五八九〇六

大東酒店

結婚禮堂　莊嚴璀璨　皇皇大觀

房租由六月起　收七折免加佰

中西酒菜

療肺良藥

必達治咳水

▲中西醫師贊揚採用▼

▲功效靈驗於此可知▼

香港嘉齡大藥房出品之「必達治咳水」對於傷風感冒。哮喘。新久咳嗽。各種呼吸器病。均能奏效。經呈衛生局化驗。准予註册。行世以來。極爲患者所樂用。醫師等試用有素。特爲公開介紹。

歐陽慧聰　黎鐸　梁伸生　袁伯雲　薛挺華　任國勳　黃磐棟　許永樂　伍倫光　萬民瞻　黃壽南　梢鐵澄　鄭守敬　江仰光　劉澤

任贊魂　黎啓康　王會傑　陸如礎　李蘭芬　馮小璞　李可賢　李朝驅　陳祖和　莊梓庭　鄭幹生　陳幹臣　李永年　麥鳴華　張楷

王懷樂　黃恩榮　鍾子俊　余仲益　陳安良　司徒明　伍期齡　徐日新　吳順天　張素琴　李磐孚　鄭德莊　蔡子彬　林松軒　李錫群

張惠臣佗公　何靜華　馮啓瑜　李卓才　許啓良　李再闡　黃慰民　曹慧如　方少儒　陳章憲　黃鶴齡　江國章　鄭少冲　吳濟民　蕭伯銮

蕭濟川　游良駒　王照堅　洪兆漢　官献庭　袁先偉　古月英　張鑒傳　馬拜冕　李騫　陳如璋　鄭國賢　莊學三　蕭曉初　黃俊明　鄭國坩

朱兆槐　黃季直　陳大耀　洪偉勳　郭立儀　陳養頤　黃鴻恩　蕭中　陳宗燊　郭士基　張珂史　楊蘭谷　吳義民　陳星乙　徐人傑　朱廣陶

同啓

凡售藥處必有代售●嘉齡大藥房出品

實業部月刊

實際問題的檢討

經濟資料的總滙

第一卷第八期要目

實業書報（二十四幅）

實業論著

經濟建設的集中化與一元化……羅敦偉

國民經濟建設運動中之工人的心理建設……唐健飛

華北經濟提攜問題的嚴重性……李立俠

中國公路理財法……董修甲

法國農業調查統計綱要……李馨

世界農業普查方法……趙章黼

乳牛高產量純粹固定育種中死亡因子之發見……譚廣謀

鄂門紅茶區茶業近況……張宗成　嚴賡雪

漢口棉業狀況……陳紹博

斐政府之經濟政策與華僑所受之影響……駐馬尼剌總領事館

實業行政

青海省海北八寶及亹源一帶防治牛羊辦法……青海省衛生實驗處

實業消息　實業論文索引

統計資料　物價統計

定價：每期二角全年二元

定閱處：實業部總務司第四科

編輯者：實業部統計處

實業部印行